



ESTADO DO MARANHÃO  
PREFEITURA MUNICIPAL DE CAROLINA  
COMISSÃO PERMANENTE DE LICITAÇÃO-CPL

RECIBO DE RETIRADA DE EDITAL

TOMADA DE PREÇOS Nº 001/2023-CPL/PMC  
PROCESSO ADMINISTRATIVO Nº 031/2023-PMC

Razão Social: \_\_\_\_\_  
CNPJ: \_\_\_\_\_  
Endereço: \_\_\_\_\_  
Bairro: \_\_\_\_\_  
Cidade: \_\_\_\_\_ Estado: \_\_\_\_\_  
E-Mail: \_\_\_\_\_  
Telefone: \_\_\_\_\_ Fax: \_\_\_\_\_  
Celular: \_\_\_\_\_  
Responsável pela Empresa: \_\_\_\_\_

Recebemos, por meio do sítio <http://carolina.ma.gov.br/>, nesta data, cópia do instrumento convocatório da licitação acima identificada.

Local: \_\_\_\_\_ de \_\_\_\_\_ de 2023.

\_\_\_\_\_  
Assinatura

Senhor Licitante,

Visando comunicação futura, solicito a Vossa Senhoria preencher o **Recibo de Retirada do Edital** e remetê-lo à **Comissão Permanente de Licitação-CPL** pelo e-mail: **cplpmc2017@gmail.com**.

A não remessa do recibo exime o Presidente da CPL da comunicação de eventuais retificações ocorridas no instrumento convocatório, bem como de quaisquer informações adicionais.

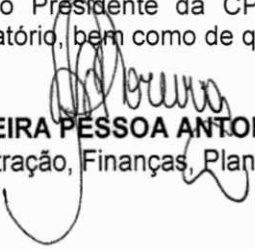
  
**ANDRÉIA MOREIRA PESSOA ANTONIOLLI**  
Secretária Municipal de Administração, Finanças, Planejamento e Urbanismo

ACOMPANHE ESTA LICITAÇÃO E SEUS ATOS NA INTERNET PELO SÍTIU  
<http://carolina.ma.gov.br/>



ESTADO DO MARANHÃO  
PREFEITURA MUNICIPAL DE CAROLINA  
COMISSÃO PERMANENTE DE LICITAÇÃO-CPL

TOMADA DE PREÇOS Nº 001/2023-CPL/PMC  
PROCESSO ADMINISTRATIVO Nº 031/2023-PMC

EDITAL

**PREÂMBULO**

A **Prefeitura Municipal de Carolina**, mediante sua Secretária de Administração, Finanças, Planejamento e Urbanismo, torna público para conhecimento dos interessados que realizará licitação na modalidade **Tomada de Preços, na forma execução indireta, tipo Empreitada por menor preço Global**, de interesse da **Secretaria Municipal de Infraestrutura-SINFRA**, mediante as especificações e condições estabelecidas neste Edital e seus anexos.

A licitação será regida pela Lei Federal nº a Lei Federal nº 8.666, de 21 de junho de 1993; Lei Complementar nº 123, de 14 de dezembro 2006, alterada pela Lei Complementar nº 147, de 07 de agosto de 2014 e pela Lei Complementar nº 155, de 27 de outubro de 2016 e demais normas pertinentes à espécie.

A sessão pública de realização da TOMADA DE PREÇO será realizada em **28.04.2023**, às **08h30min**, no Auditório da **Comissão Permanente de Licitação-CPL**, na sede da **Prefeitura Municipal de Carolina**, localizada na **Praça Alípio Carvalho, nº 50, Centro. CEP: 65.980-000 - Carolina/MA**.

**1. DAS DISPOSIÇÕES INICIAIS**

**1.1.** As licitantes devem ater-se à fiel observância dos procedimentos estabelecidos neste Edital e seus anexos, podendo qualquer interessado assistir a sessão, desde que não interfira de modo a perturbar ou impedir a realização dos trabalhos.

**1.2.** Este Edital poderá ser obtido na **Comissão Permanente de Licitação-CPL**, da **Prefeitura Municipal de Carolina**, no endereço indicado no preâmbulo, no horário das **8h às 12h**.

**1.3.** O Edital encontra-se também disponível no site da **Prefeitura Municipal de Carolina** <http://carolina.ma.gov.br/>, na opção "**Transparência/Licitações**" e no site do TCE (Sinc-Contrata) somente para consulta dos interessados.

**1.4.** Ao adquirir cópia do Edital pelo site, o interessado poderá preencher o **Recibo de Retirada de Edital**, no qual consta os seguintes dados: razão social, CNPJ, endereço completo da sede da empresa, e-mail, telefone, fax, celular e nome do responsável pela empresa.

**1.4.1.** O **Recibo de Retirada de Edital** poderá ser enviado para o e-mail [cplpmc2017@gmail.com](mailto:cplpmc2017@gmail.com). A não remessa do recibo exime o Presidente da CPL da comunicação de eventuais retificações ocorridas no instrumento convocatório, bem como de quaisquer informações adicionais.

**1.4.2.** Os interessados deverão ainda comunicar qualquer mudança posterior, sob pena de reputar-se válida a notificação encaminhada ao e-mail anteriormente fornecido, constante no **Recibo de Retirada de Edital**.

**1.5.** Ocorrendo decretação de feriado ou outro fato superveniente que impeça a realização desta licitação na data acima mencionada, o evento será automaticamente transferido para o primeiro dia útil subsequente, salvo comunicação em contrário.

**1.6.** Na contagem dos prazos estabelecidos neste Edital, excluir-se-á o dia do início e incluir-se-á o dia do vencimento.

**1.7.** É facultado ao Presidente da Comissão Permanente de Licitação:

**a)** promover, em qualquer fase da licitação, diligência destinada a esclarecer ou complementar a instrução do processo;

**b)** solicitar aos setores competentes da **Prefeitura Municipal de Carolina** a elaboração de Pareceres Técnicos ou Jurídicos para fundamentação de suas decisões;



**ESTADO DO MARANHÃO  
PREFEITURA MUNICIPAL DE CAROLINA  
COMISSÃO PERMANENTE DE LICITAÇÃO-CPL**

- c) no julgamento da Proposta e da Documentação de Habilitação sanar erros ou falhas que não alterem a substância da Proposta, dos documentos e sua validade jurídica, mediante despacho fundamentado, acessível a todos os interessados;
- d) relevar omissões puramente formais observadas na Proposta e na Documentação, desde que não contrariem a legislação e não comprometam a lisura da licitação;
- e) restringir o uso de celulares e outros meios de comunicação durante a sessão para evitar tumulto na realização dos trabalhos;
- f) suspender os trabalhos das sessões públicas para análise de documentos, diligências, parecer técnico, quando do julgamento das Propostas.

1.8. Qualquer divergência entre o **Projeto Básico (ANEXO I)** e o Edital, prevalecerá o Edital.

1.9. Os casos omissos serão resolvidos pela **Prefeitura Municipal de Carolina**, com base na **Lei Federal nº 8.666/1993** e demais normas pertinentes à espécie.

## **2. DO OBJETO**

2.1. A presente licitação tem como objeto a **contratação de empresa especializada para Construção do Portal de entrada do Município**, de acordo com as condições e especificações constantes do **Projeto Básico, ANEXO I** deste Edital.

2.2. O valor máximo total para esta licitação é de **R\$ 459.342,40 (quatrocentos e cinquenta e nove mil trezentos e quarenta e dois reais e quarenta centavos)**, conforme **Projeto Básico, ANEXO I** deste Edital.

## **3. DAS CONDIÇÕES DE PARTICIPAÇÃO**

3.1. Poderão participar desta licitação as pessoas jurídicas que tenham ramo de atividade pertinente e compatível com o objeto desta Licitação, expresso no estatuto ou contrato social, e que atendam a todas as exigências quanto aos requisitos de classificação das Propostas de Preços e à documentação de habilitação.

3.2. Não poderá participar desta licitação, diretamente ou indiretamente, pessoas jurídicas:

- a) cujo objeto social não seja pertinente nem compatível com o objeto desta Licitação;
- b) em regime de consórcio, qualquer que seja sua forma de constituição, e empresas controladas, coligadas, interligadas ou subsidiárias entre si;
- c) que se encontrem em processo de dissolução, recuperação judicial, recuperação extrajudicial, falência, concordata, fusão, cisão ou incorporação;
- d) que se apresentem na qualidade de subcontratadas;
- e) que tenham sócios, gerentes ou responsáveis técnicos que sejam servidores públicos da **Prefeitura Municipal de Carolina**;
- f) suspensas de participar de licitação e impedidas de contratar com a **Prefeitura Municipal de Carolina**, conforme artigo 87, inciso III, da Lei Federal nº 8.666/1993, durante o prazo da sanção aplicada;
- g) declaradas inidôneas para licitar ou contratar com a Administração Pública, enquanto perdurarem os motivos determinantes da punição ou até que seja promovida a reabilitação, conforme artigo 87, inciso IV, da Lei Federal nº 8.666/1993;
- h) proibida de contratar com a Administração Pública, em razão de sanção derivada de condutas e atividades lesivas ao meio ambiente, de acordo com o artigo 72, § 8º, V, da Lei Federal nº 9.605/1998;
- i) proibida de participar de licitação, tendo por objeto aquisições, alienações, realização de obras e serviços, concessão de serviços públicos, na administração pública federal, estadual, municipal e do Distrito Federal, bem como em entidades da administração indireta, por prazo não inferior a **5 (cinco) anos**, em razão de pena por prática de infração da ordem econômica, de acordo com o artigo 38, inciso II, da Lei Federal nº 12.529/2011 (Lei Antitruste);



**ESTADO DO MARANHÃO**  
**PREFEITURA MUNICIPAL DE CAROLINA**  
**COMISSÃO PERMANENTE DE LICITAÇÃO-CPL**

j) proibida de contratar com o Poder Público por ato de improbidade, com decorrente inclusão no **Cadastro Nacional de Condenações Cíveis por Atos de Improbidade Administrativa e Inelegibilidade-CNIAI**, mantido pelo **Conselho Nacional de Justiça-CNJ**, nos termos do artigo 12, da Lei Federal nº 8.429/1992;

k) sociedades empresariais estrangeiras não autorizadas a funcionar no País;

l) integrantes de um mesmo grupo econômico, assim entendidas aquelas que tenham diretores, sócios ou representantes legais comuns, ou que utilizem recursos materiais, tecnológicos ou humanos em comum, exceto se demonstrado que não agem representando interesse econômico em comum;

m) que mantem vínculo de natureza técnica, comercial, econômica, financeira, trabalhista ou familiar com servidores da **Comissão Permanente de Licitação-CPL da Prefeitura Municipal de Carolina**;

n) enquadradas nas demais vedações estabelecidas no artigo 9º, da Lei Federal nº 8.666/1993.

**3.3.** A simples apresentação da Proposta de Preços implicará, por parte da licitante, de que inexistem fatos que impeçam a sua participação na presente licitação, eximindo assim o Presidente da CPL do disposto no artigo 97, da Lei Federal nº 8.666/1993.

#### **4. DA IMPUGNAÇÃO E DO PEDIDO DE ESCLARECIMENTO**

**4.1.** Qualquer pessoa poderá solicitar esclarecimentos, providências ou impugnar o ato convocatório desta Licitação, até **05 (cinco) dias úteis** anteriores à data fixada para recebimento dos envelopes de habilitação, nos termos do artigo 41, parágrafo 1º, da Lei Federal nº 8.666/93.

**4.2.** Os pedidos de esclarecimentos e impugnações deverão ser encaminhados ao Presidente da CPL, protocolados oficialmente de **segunda a sexta-feira**, na sala da **Comissão Permanente de Licitação-CPL**, na sede da **Prefeitura Municipal de Carolina**, localizada na **Praça Alípio Carvalho, nº 50, Centro. CEP: 65.980-000 - Carolina/MA**, no horário das **8h às 12h**.

**4.3.** Caberá ao Presidente da CPL decidir sobre a impugnação no prazo de **03 (três) dias úteis**, conforme dispõe o artigo 41, parágrafo 1º, da Lei Federal nº 8.666/93.

**4.4.** O Presidente de CPL para responder às impugnações poderá auxiliar-se do apoio dos setores da **Prefeitura Municipal de Carolina** que entender necessários.

**4.5.** Acolhida a impugnação contra o ato convocatório, será definida nova data para a realização do certame.

**4.5.1.** Se a resposta à impugnação não ocorrer no prazo estabelecido à **Prefeitura Municipal de Carolina** poderá na sessão já designada para abertura do certame declarar seu adiamento até ulterior deliberação cuja nova data para a realização do certame, será divulgada pelo mesmo instrumento em que se deu aquela do texto original.

**4.6.** As eventuais alterações aos termos do Edital serão disponibilizadas na página <http://carolina.ma.gov.br> e na sala da **Comissão Permanente de Licitação-CPL**, na sede da **Prefeitura Municipal de Carolina**.

**4.7.** A **Prefeitura Municipal de Carolina** notificará somente os interessados que enviarem o **Recibo de Retirada de Edital do SITE** ou receberem o Edital na sala da **Comissão Permanente de Licitação-CPL**, na sede da **Prefeitura Municipal de Carolina**.

**4.7.1.** Ao receber o Edital na sala da **Comissão Permanente de Licitação-CPL** ou ao acessar o Edital no site da **Prefeitura Municipal de Carolina**, o interessado estará ciente da necessidade de acompanhamento de eventuais alterações, notificações e comunicações, na página <http://carolina.ma.gov.br> e no mural da **Comissão Permanente de Licitação-CPL**.

**4.8.** Em hipótese alguma serão aceitos entendimentos verbais entre interessados e o Presidente da CPL, e demais servidores da **Comissão Permanente de Licitação-CPL**.

#### **5. DO CREDENCIAMENTO DAS LICITANTES**



ESTADO DO MARANHÃO  
PREFEITURA MUNICIPAL DE CAROLINA  
COMISSÃO PERMANENTE DE LICITAÇÃO-CPL

**5.1. Para o credenciamento deverão ser apresentados os seguintes documentos, em separado dos Envelopes nº 01 e 02:**

**a) tratando-se de representante legal:** ato constitutivo, estatuto ou contrato social em vigor, com todas as suas eventuais alterações, ou ato constitutivo consolidado, devidamente registrado, em se tratando de sociedades empresárias e, no caso de sociedades por ações, acompanhado de documentos de eleições de seus administradores, no qual estejam expressos seus poderes para exercer direitos e assumir obrigações em decorrência de tal investidura;

**b) tratando-se de procurador:** instrumento de procuração, público ou particular, ou **Carta Credencial (ANEXO II)**, no qual constem poderes específicos para interpor recursos e desistir de sua interposição e praticar todos os demais atos pertinentes a esta Tomada de Preço. O documento em questão deverá estar acompanhado de ato constitutivo, estatuto ou contrato social em vigor, com todas as suas eventuais alterações, ou ato constitutivo consolidado, devidamente registrado, em se tratando de sociedades empresárias e, no caso de sociedades por ações, acompanhado de documentos de eleições de seus administradores, no qual estejam expressos seus poderes para exercer direitos e assumir obrigações em decorrência de tal investidura.

**b.1)** instrumento de procuração público ou particular, ou **Carta Credencial (ANEXO II)** deverão obrigatoriamente sob pena de não ser aceito o Credenciamento serem firmados por tantos responsáveis pela empresa quanto estabeleça o Contrato Social ou Contrato ou estatuto de constituição, com permissão para outorgar poderes no que tange sua representatividade;

**c) Cópia da Carteira de Identidade ou outro documento oficial que contenha foto do representante credenciado** pela empresa interessada.

**5.2. Os documentos necessários ao credenciamento poderão ser apresentados em original ou cópia previamente autenticada por cartório competente ou por servidor da Comissão Permanente de Licitação-CPL, ou por publicação em órgão da Imprensa Oficial.**

**5.2.1.** A autenticação por servidor da **Comissão Permanente de Licitação-CPL** poderá ser realizada até o dia útil anterior à data marcada para a sessão de abertura desta Tomada de Preço, na sala da **Comissão Permanente de Licitação-CPL** na sede da **Prefeitura Municipal de Carolina**, localizada na **Praça Alípio Carvalho, nº 50, Centro. CEP: 65.980-000 - Carolina/MA**, no horário das **8h às 12h, de segunda a sexta-feira**.

**5.2.2.** Somente serão aceitas cópias legíveis e não serão aceitos documentos cujas datas estejam rasuradas.

**5.3.** A não apresentação ou a incorreção insanável de quaisquer dos documentos de credenciamento impedirá o representante legal ou procurador de manifestar a intenção de interpor recurso, enfim, de representar a licitante durante a sessão pública desta Tomada de Preço.

**5.4. Não se aplica na documentação exigida no Edital referente ao Credenciamento e Habilitação das empresas participantes as regras da Lei Federal nº 13.726, de 8 de outubro de 2018.**

**5.5.** Após o credenciamento, será declarada a abertura da sessão e não mais serão admitidos novos proponentes, dando-se início ao recebimento dos Envelopes.

**5.6.** Não será admitida a participação de dois representantes para a mesma empresa, bem como de um mesmo representante para mais de uma empresa.

**5.7.** Os documentos de credenciamento serão conferidos pelo Presidente da CPL a cada sessão pública realizada. Na hipótese de substituição da pessoa inicialmente credenciada, novo credenciamento deverá obedecer a regras do **item 5.1** deste Edital.

**5.8.** No ato da entrega dos documentos de credenciamento, as licitantes deverão apresentar, **separados dos Envelopes** contendo a Documentação de habilitação e Proposta de Preço, os seguintes documentos:



**ESTADO DO MARANHÃO**  
**PREFEITURA MUNICIPAL DE CAROLINA**  
**COMISSÃO PERMANENTE DE LICITAÇÃO-CPL**

a) **Declaração de Enquadramento e/ou Reenquadramento, e/ou Certidão Específica emitida pela Junta Comercial** da sede da licitante para fins de comprovação de que é **Microempresa-ME, Empresa de Pequeno Porte-EPP ou Microempreendedor Individual-MEI**, nos termos da Lei Complementar nº 123/2006.

5.9. As empresas participantes deverão apresentar as certidões no Credenciamento, com o intuito de verificar o eventual descumprimento de condições de participação:

a) **A certidão de Consulta Consolidada de Pessoa Jurídica, referente à: Cadastro de Licitantes Inidôneas; Cadastro Nacional de Condenações Cíveis por Ato de Improbidade Administrativa e Inelegibilidade; Cadastro Nacional de Empresas Inidôneas e Suspensas e Cadastro Nacional de Empresas Punidas – CNEP**, emitidas no site do Tribunal de Contas da União - TCU);

a.1) A certidão de **Cadastro Nacional de Condenações Cíveis por Atos de Improbidade Administrativa e Inelegibilidade-CNAI** deverá ser emitida em nome das pessoas jurídicas licitantes e também de seu sócio majoritário, por força do artigo 12, da Lei Federal nº 8.429/1992, que prevê, dentre as sanções impostas ao responsável pela prática de ato de improbidade administrativa, a proibição de contratar com o Poder Público, inclusive por intermédio de pessoa jurídica da qual seja sócio majoritário.

5.9.1. Constatada a existência de sanção, o Presidente da CPL poderá excluir a licitante por falta de condição de participação nesta licitação, conforme previsto no **item 3.2** do Edital.

5.10. Encerrada a fase do credenciamento, serão recebidos os Envelopes contendo a Documentação de Habilitação e Proposta de Preços.

## 6. DA APRESENTAÇÃO DOS ENVELOPES

6.1. No dia, hora e local citados no preâmbulo deste Edital e após o credenciamento, a licitante deverá apresentar os Documentos de Habilitação e Proposta de Preços, em envelopes distintos, opacos, devidamente lacrados e rubricados em seus fechos, com os seguintes dizeres em sua parte externa:

<b>ENVELOPE Nº 01</b> Documentação de Habilitação <b>TOMADA DE PREÇOS Nº 001/2023-CPL/PMC</b> Prefeitura Municipal de Carolina Data: 28.04.2023 Hora: 08h30min Razão Social da Pessoa Jurídica Licitante	<b>ENVELOPE Nº 02</b> Proposta de Preços <b>TOMADA DE PREÇOS Nº 001/2023-CPL/PMC</b> Prefeitura Municipal de Carolina Data: 28.04.2023 Hora: 08h30min Razão Social da Pessoa Jurídica Licitante
--	---

6.2. Não será admitida a entrega de apenas um envelope.

6.3. Após a entrega dos envelopes, aquele contendo a Documentação de Habilitação será rubricado pelo Presidente da CPL, e os representantes credenciados das licitantes.

6.4. Os documentos de habilitação exigidos deverão ser legíveis e poderão ser apresentados no original ou por qualquer processo de cópia previamente autenticada por Cartório competente ou por servidor da **Comissão Permanente de Licitação-CPL da Prefeitura Municipal de Carolina**, mediante a apresentação do documento original, ou ainda por publicação em órgão de Imprensa Oficial.

6.4.1. A autenticação por servidor da **Comissão Permanente de Licitação-CPL da Prefeitura Municipal de Carolina** poderá ser realizada até o dia útil anterior à data marcada para a sessão de abertura desta Tomada de Preço, na sala da **Comissão Permanente de Licitação-CPL** na sede da **Prefeitura Municipal de Carolina**, localizada na **Praça Alípio Carvalho, nº 50, Centro. CEP: 65.980-000 - Carolina/MA**, no horário das **8h às 12h**, de **segunda a sexta-feira**.

6.4.2. Somente serão aceitas cópias legíveis e não serão aceitos documentos cujas datas estejam rasuradas.



ESTADO DO MARANHÃO  
PREFEITURA MUNICIPAL DE CAROLINA  
COMISSÃO PERMANENTE DE LICITAÇÃO-CPL

6.5. Não serão aceitos documentos apresentados por meio de fitas, discos magnéticos, filmes ou cópias em fac-símile, mesmo autenticadas, admitindo-se fotos, gravuras, desenhos, gráficos ou catálogos, apenas como forma de ilustração das propostas de preço.

6.6. Não serão aceitos “**protocolos de entrega**” ou “**solicitação de documentos**” em substituição aos documentos requeridos no presente Edital.

6.7. Após abertura dos envelopes, a Documentação de Habilitação e Proposta de Preços deverão ser juntados aos autos do Processo e não serão devolvidas à licitante.

## 7. DA DOCUMENTAÇÃO DE HABILITAÇÃO

7.1. As licitantes deverão apresentar a **Documentação de Habilitação** em **01 (uma) via**, no **Envelope nº 01**, devidamente fechado e rubricado no fecho, identificado conforme o indicado no **item 6.1**, contendo os seguintes documentos referentes a:

### 7.1.1. HABILITAÇÃO JURÍDICA:

- a) **Requerimento de Empresário**, no caso de empresa individual;
- b) **Ato constitutivo, Estatuto ou Contrato Social** em vigor, devidamente registrado, em se tratando de sociedades empresárias e, no caso de sociedades por ações, acompanhado de documentos de eleição de seus administradores;
- c) **Ato Constitutivo** devidamente registrado no Cartório de Registro Civil de Pessoa Jurídica, no caso de sociedades civis, acompanhada de prova da diretoria em exercício;
- d) **Decreto de Autorização**, em se tratando de empresa ou sociedade estrangeira em funcionamento no País e ato de registro ou autorização para funcionamento expedido pelo órgão competente, quando a atividade assim o exigir.

### 7.1.2. DA REGULARIDADE FISCAL E TRABALHISTA:

- a) Prova de inscrição no **Cadastro Nacional de Pessoa Jurídica-CNPJ**;
- b) Prova de inscrição no **Cadastro de Contribuintes Estadual ou Municipal**, se houver, relativo ao domicílio ou sede do licitante, pertinente ao seu ramo de atividade e compatível com o objeto contratual;
- c) Prova de regularidade com a **Fazenda Federal** do domicílio ou sede da licitante, incluindo o **INSS**, mediante a:
  - c.1) Certidão Conjunta Negativa de Débitos Relativos a Tributos Federais, Dívida Ativa da União;
- d) Prova de regularidade com a **Fazenda Estadual**, do domicílio ou sede da licitante, mediante:
  - d.1) Certidão Negativa de Débitos Fiscais;
  - d.2) Certidão Negativa de Inscrição de Débitos na Dívida Ativa;
  - d.3) Quando a prova de regularidade for comprovada mediante a apresentação de uma única certidão, e nela não constar expressamente essa informação, o Presidente da CPL poderá diligenciar para dirimir eventuais dúvidas.
- e) Prova de regularidade com a **Fazenda Municipal** do domicílio ou sede da licitante, mediante:
  - e.1) Certidão Negativa de Débitos Fiscais (ISSQN e TLVF);
  - e.2) Certidão Negativa de Inscrição de Débitos na Dívida Ativa;
  - e.3) Quando a prova de regularidade for comprovada mediante a apresentação de uma única certidão, e nela não constar expressamente essa informação, o Presidente da CPL poderá diligenciar para dirimir eventuais dúvidas.
- f) Prova de regularidade relativa ao **Fundo de Garantia por Tempo de Serviço-FGTS**, mediante a:



ESTADO DO MARANHÃO  
PREFEITURA MUNICIPAL DE CAROLINA  
COMISSÃO PERMANENTE DE LICITAÇÃO-CPL

f.1) Certificado de Regularidade do FGTS-CRF.

g) Prova de inexistência de débitos inadimplidos perante a **Justiça do Trabalho**, mediante a:

g.1) Certidão Negativa de Débitos Trabalhistas-CNDT

h) **Declaração de Cumprimento do Artigo 7º, Inciso XXXIII, da Constituição da República Federativa do Brasil de 1988:**

h.1) **Declaração** de que não emprega menores de dezoito anos em trabalho noturno, perigoso ou insalubre e nem menores de dezesseis anos em qualquer trabalho, salvo na condição de aprendiz, a partir de quatorze anos, de conformidade com o disposto no artigo 27, inciso V, da Lei Federal nº 8.666/1993, podendo ser utilizado o modelo no **ANEXO V** deste Edital.

**7.1.3. QUALIFICAÇÃO TÉCNICA:**

a) **Certidão de Registro e Quitação de Pessoa Jurídica**, no **Conselho Regional de Engenharia e Agronomia-CREA**, da sede da empresa;

b) Comprovação da empresa possuir como seu **Responsável Técnico**, **01 (um) Engenheiro Civil**, no mínimo, detentor de **Anotação de Responsabilidade Técnica-ART**, acompanhado da respectiva **Certidão de Acervo Técnico-CAT**, demonstrando que tenha executado serviço relativo, com características técnicas similares às do objeto do presente Edital.

b.1) A comprovação do vínculo profissional do **Responsável Técnico** será feita mediante cópia da **Carteira de Trabalho e Previdência Social-CTPS** ou da **Ficha de Registro de Empregados-FRE** que demonstre a identificação do profissional, com o visto do **Ministério do Trabalho-MT** ou mediante **Certidão do Conselho Regional de Engenharia e Agronomia-CREA** devidamente atualizada ou **Contrato de Trabalho ou Contrato de Prestação de Serviços** registrado na **Certidão do Conselho Regional de Engenharia e Agronomia-CREA** da região competente, em que conste o profissional como **Responsável Técnico**.

b.2) Quando o **Responsável Técnico** indicado for dirigente ou sócio da licitante, tal comprovação será feita através do **Ato Constitutivo** da empresa ou **Certidão do Conselho Regional de Engenharia e Agronomia-CREA** devidamente atualizada.

b.3) Em caso de **não comprovação de vínculo empregatício**, o licitante poderá apresentar, em substituição, uma **Declaração de Contratação Futura**, declarando que o **Responsável Técnico** será futuramente contratado pela empresa. A Declaração deverá ser assinada conjuntamente pelo Representante Legal do licitante e pelo **Responsável Técnico** indicado e cujo vínculo será posteriormente comprovado.

b.4) É vedada a indicação de um mesmo **Responsável Técnico** por mais de uma empresa proponente, fato este que **inabilitará todas as envolvidas**.

c) **Atestado de Capacidade Técnica**, referente à execução de serviços relativos, com características técnicas similares às do objeto do presente Edital, fornecido por pessoa jurídica de direito público ou privado, devidamente averbado pelo **Conselho Regional de Engenharia e Agronomia-CREA**, em nome da empresa licitante ou do seu responsável técnico, acompanhado da respectiva **Certidão de Acervo Técnico-CAT**, com a comprovação de vínculo empregatício.

c.1) O atestado de serviços similares ou equivalentes em pelo menos 20% (vinte por cento) daqueles indicados como parcela de maior relevância, ou seja: Paisagismo, muro de arrimo, serviços complementares e instalações elétricos) da somatória das planilhas orçamentárias para execução da obra.

d) **Declaração Formal** indicando o **Responsável Técnico** que se responsabilizará pela execução dos serviços, com nome, profissão, RG, CPF e número do Registro Profissional;





ESTADO DO MARANHÃO  
PREFEITURA MUNICIPAL DE CAROLINA  
COMISSÃO PERMANENTE DE LICITAÇÃO-CPL

d.1) O profissional indicado para fins de comprovação da capacitação técnico-profissional deverá ser o responsável pelo acompanhamento da execução dos serviços de que tratam o objeto desta licitação, admitindo-se a substituição por profissionais de experiência equivalente ou superior, desde que previamente aprovada pela CONTRATANTE;

e) Não serão aceitos **Certidões de Acervo Técnico-CAT** ou **Atestados** de Projeto, Fiscalização, Supervisão, Gerenciamento, Controle Tecnológico ou Assessoria Técnica de Obras.

f) **Declaração de Realização de Visita Técnica:**

f.1) **Declaração** que realizou visita técnica no **Município de Carolina** que serão contemplados com a **Contratação de empresa especializada para Construção do Portal de entrada do Município**, relacionada no **Projeto Básico**, e tomou pleno conhecimento das condições existentes neste local onde serão desenvolvidos os trabalhos.

f.2) As empresas que optarem pela realização da visita ao **Município de Carolina**, deverão apresentar a **Declaração de Realização de Visita Técnica**, de acordo com o modelo no **ANEXO VII** deste Edital.

g) **Declaração de Responsabilidade por Renúncia à Visita Técnica:**

g.1) **Declaração** que **declinou** da realização da visita técnica ao **Município de Carolina** que serão contemplados com a **Construção do Portal de entrada do Município**, relacionada no **Projeto Básico**, assumindo incondicionalmente a responsabilidade de executar os serviços em conformidade com todas as condições e exigências estabelecidas no Edital;

g.2) As empresas que optarem pela **não** realização da visita ao **Município de Carolina**, deverão apresentar a **Declaração de Responsabilidade por Renúncia à Visita Técnica**, de acordo com o modelo no **ANEXO VIII** deste Edital.

g.3) A empresa que optar pela **não** realização da visita ao **Município de Carolina**, caso **CONTRATADA**, não poderá alegar, em nenhuma hipótese, o desconhecimento das condições existentes neste local onde serão desenvolvidos os trabalhos, ou outros aspectos que interfiram diretamente na execução dos serviços, ou de desconhecimento das características e peculiaridades pertinentes aos serviços ou das dificuldades inerentes à execução, com o intuito de eximir-se de responsabilidades.

**7.1.4. QUALIFICAÇÃO ECONÔMICO-FINANCEIRA:**

a) **Balanco Patrimonial e Demonstrações Contábeis** do último exercício social, com o objetivo de comprovar a boa situação financeira da empresa, avaliada pelo **Índice de Liquidez Geral-ILG** e **Índice de Liquidez Corrente-ILC** os quais deverão ser iguais ou maiores que 1 (um), aplicando-se as seguintes fórmulas:

$$\text{Índice de Liquidez Corrente-ILC} = \frac{\text{Ativo Circulante-AC}}{\text{Passivo Circulante-PC}} \geq 1$$

$$\text{Índice de Liquidez Geral-ILG} = \frac{\text{Ativo Circulante-AC} + \text{Realizável a Longo Prazo-RLP}}{\text{Passivo Circulante-PC} + \text{Exigível a Longo Prazo-ELP}} \geq 1$$

a.1) As fórmulas deverão estar devidamente aplicadas em **Memorial de Cálculos** juntado ao Balanco Patrimonial e Demonstrações Contábeis. Caso o Memorial não seja apresentado, o Presidente da CPL se reserva o direito de efetuar os cálculos;



**ESTADO DO MARANHÃO  
PREFEITURA MUNICIPAL DE CAROLINA  
COMISSÃO PERMANENTE DE LICITAÇÃO-CPL**

**a.2)** A licitante que apresentar resultado **MENOR QUE UM** nos **Índice de Liquidez Geral-ILG** e **Índice de Liquidez Corrente-ILC** deverá comprovar **Capital Social ou Patrimônio Líquido** mínimo correspondente a **10% (dez por cento)** do valor máximo estimado para os itens ofertados;

**a.3)** Na hipótese de alteração do Capital Social, após a realização do Balanço Patrimonial, a licitante deverá apresentar documentação de alteração do Capital Social, devidamente registrada na Junta Comercial em que o Balanço for registrado;

**a.4)** As empresas constituídas no exercício social em curso, em substituição ao Balanço Patrimonial, deverão apresentar o **Balanço de Abertura**, devidamente registrado na Junta Comercial da sede ou domicílio da licitante;

**a.5)** Serão considerados aceitos como na forma da lei o Balanço Patrimonial e Demonstrações Contábeis assim apresentados:

**a.5.1)** Publicados em Diário Oficial; ou

**a.5.2)** Publicados em jornal de grande circulação; ou

**a.5.3)** Registrados na Junta Comercial da sede ou domicílio da licitante; ou

**a.5.4)** Por cópia do **Livro Diário**, devidamente autenticado na Junta Comercial da sede ou domicílio da licitante, acompanhada obrigatoriamente dos **Termos de Abertura e de Encerramento**.

**a.6)** O Balanço Patrimonial e as Demonstrações Contábeis deverão estar assinados por contador devidamente registrado no **Conselho Regional de Contabilidade-CRC**;

**a.7)** A pessoa jurídica optante do **Sistema de Lucro Presumido**, que no decorrer do ano-calendário, mantiver Livro Caixa nos termos da Lei Federal nº 8.981/1995, deverá apresentar, juntamente com o Balanço Patrimonial, cópias dos **Termos de Abertura e Encerramento do Livro Caixa**;

**a.8)** As pessoas jurídicas obrigadas à **Escrituração Contábil Digital-ECD** deverão apresentar o Balanço Patrimonial e os Termos de Abertura e Encerramento do Livro Contábil Digital, **acompanhado do Recibo de Entrega**. Estes documentos deverão ser impressos diretamente do **Sistema Público de Escrituração Digital-SPED**.

**b) Certidão Negativa de Falência**, expedida pelo distribuidor da sede da pessoa jurídica, com data não excedente a **30 (trinta) dias consecutivos** de antecedência da data de apresentação da Proposta de Preço, quando não vier expresso o prazo de validade.

**c) Alvará de Licença e funcionamento** do domicílio ou sede da Licitante do ano vigente.

**7.2.** É de exclusiva responsabilidade das licitantes a juntada de todos os documentos necessários à habilitação.

**7.3.** As declarações e outros documentos julgados necessários à habilitação, quando produzidos pela própria licitante, deverão estar emitidas em papel timbrado e conter data, identificação e assinatura do titular da empresa ou do seu representante legal.

**7.4.** É facultada a autenticação nas cópias das Certidões de Regularidade Fiscal apresentadas pelas licitantes cuja autenticidade possa ser verificada pela Internet, de acordo com a norma específica.

**7.5.** O número do **Cadastro Nacional da Pessoa Jurídica-CNPJ**, indicado nos documentos da Proposta de Preço e da Habilitação deverá ser o mesmo do estabelecimento que efetivamente vai executar o objeto da presente licitação, com exceção dos seguintes documentos:

**a) Certificado de Regularidade do FGTS-CRF** que poderá ser da sede da pessoa jurídica;

**b) Certidão Negativa de Falência ou Concordata** que deverá ser do local do principal estabelecimento da licitante, conforme artigo 3º da Lei Federal nº 11.101/2005;

**c) Certidão Conjunta Negativa de Débitos Relativos a Tributos Federais, Dívida Ativa da União**, que deverá ser da sede da pessoa jurídica.



**ESTADO DO MARANHÃO  
PREFEITURA MUNICIPAL DE CAROLINA  
COMISSÃO PERMANENTE DE LICITAÇÃO-CPL**

O Presidente da CPL reserva-se o direito de solicitar o original de qualquer documento, sempre que tiver dúvida e julgar necessário

**7.6.** As certidões utilizadas no Credenciamento e Documentação de Habilitação da(s) empresa(s) valerão nos seus prazos especificados no corpo da certidão, caso haja alguma certidão que não contenha o prazo de validade; serão consideradas válidas no prazo máximo de 30 (trinta) dias, contados da data de emissão para abertura do certame licitatório.

## **8. DA PROPOSTA DE PREÇOS**

**8.1.** A Proposta de Preços deverá ser apresentada em **01 (uma) via**, impressa em papel timbrado da licitante, em língua portuguesa, salvo quanto às expressões técnicas de uso corrente, sem emendas, rasuras ou entrelinhas, devidamente datada, assinada e rubricadas todas as folhas pelo representante legal ou procurador da licitante proponente, com o seguinte conteúdo, de apresentação obrigatória:

**a) Carta-Proposta** contendo os dados da empresa (razão social da empresa, número do CNPJ, endereço completo, fone/fax/celular, e-mail, banco, número da conta e a respectiva agência), nome completo do responsável pela assinatura do **Contrato Administrativo**, com indicação do cargo na empresa, CPF e RG, prazo de validade da Proposta, prazo de execução, valor global da Proposta, expresso em algarismo e por extenso, em conformidade com as especificações previstas no **Projeto Básico**, de acordo com o modelo constante no **ANEXO IV** deste Edital;

**a.1)** a licitante poderá utilizar modelo próprio, desde que contenha todas as informações pertinentes e constantes da **Carta-Proposta, ANEXO IV** deste Edital, de forma que não altere e/ou descaracterize a substância do modelo indicado;

**a.2)** serão aceitos preços em moeda corrente nacional com até **2 (duas)** casas decimais após a vírgula, conforme dispõe a Lei Federal nº 9.069/1995;

**a.3)** o CNPJ registrado na Carta-Proposta deverá ser o mesmo da Nota Fiscal emitida por ocasião do pagamento do objeto contratado;

**b) Planilha Orçamentária** com a descrição detalhada dos **ITENS cotados**, de acordo com as especificações constantes do **Projeto Básico, ANEXO I** deste Edital, com a indicação da unidade, quantidade, **preço unitário e total do ITEM**, em algarismo, em moeda corrente nacional;

**b.1)** As empresas licitantes deverão apresentar a **Planilha Orçamentária** também em CD ou DVD no formato EXCEL, objetivando celeridade nos procedimentos da análise técnica das propostas de preços na fase de julgamento e classificação.

**b.2)** serão aceitos preços em moeda corrente nacional com até **2 (duas)** casas decimais após a vírgula, conforme dispõe a Lei Federal nº 9.069/1995;

**b.3)** Havendo discrepância nos preços propostos, prevalecerá o preço unitário do **ITEM**, cabendo ao Presidente da CPL a correção do valor da Proposta;

**b.3.1)** para fins do disposto na **alínea b.3** o cálculo do valor global da Proposta dar-se-á pela somatória dos preços unitários dos **ITENS** da Proposta, multiplicados por suas respectivas quantidades;

**b.4)** Os valores unitário, total e o valor global propostos não poderão ser superiores aos valores unitários e total máximos estimados pela **Prefeitura Municipal de Carolina**, constantes do **Projeto Básico, ANEXO I** deste Edital;

**c) Planilha de Composição de Preços Unitários** por **item** ofertado, em conformidade com a Planilha Orçamentária, constando unidades e insumos com respectivos consumos, discriminando os percentuais de **Benefício e Despesas Indiretas-BDI** e **encargos sociais** aplicados;

**c.1)** A Proposta deverá contemplar o salário normativo da Categoria de acordo com a Convenção Coletiva de Trabalho vigente;



**ESTADO DO MARANHÃO  
PREFEITURA MUNICIPAL DE CAROLINA  
COMISSÃO PERMANENTE DE LICITAÇÃO-CPL**

- c.2)** Cada licitante deverá elaborar suas composições de custos incluindo todos os materiais, equipamentos e mão de obra que entenderem necessários para a conclusão do serviço, de acordo com a especificação técnica.
- c.3)** Nos preços cotados deverão estar inclusos os encargos sociais e trabalhistas, todos os equipamentos, instrumentos, ferramentas e máquinas necessários ao desenvolvimento dos trabalhos, enfim, quaisquer outras despesas necessárias à realização dos serviços, bem assim, deduzidos quaisquer descontos que venham a ser concedidos;
- c.4)** Os impostos, as taxas, as despesas indiretas e o lucro bruto da licitante deverão estar considerados em item específico, **Benefício e Despesas Indiretas-BDI**;
- c.5)** A ausência de preços na **Planilha de Composição de Preços Unitários** implicará na desclassificação da Proposta da licitante;
- d) Cronograma Físico-Financeiro** compatível com a obra, com a discriminação dos itens de serviço e periodicidade mensal, não se admitindo parcela na forma de pagamento antecipado, observado o Cronograma Físico-Financeiro que integra este **Projeto Básico**;
- d.1)** A licitante poderá utilizar modelo próprio, desde que contenha todas as informações pertinentes e constantes no Cronograma Físico-Financeiro deste documento;
- e) Curva ABC de Serviços**, em modelo próprio da licitante, desde que contenha todas as informações pertinentes;
- f) Planilha de Composição de Encargos Trabalhistas e Sociais** com no máximo **02 (duas)** casas decimais após a vírgula;
- f.1)** A licitante poderá utilizar modelo próprio, desde que contenha todas as informações pertinentes e atenda a legislação vigente;
- g) Planilha de Composição de Benefício de Despesas Indiretas-BDI**, com no máximo duas casas decimais após a vírgula;
- g.1)** A licitante poderá utilizar modelo próprio, desde que contenha todas as informações pertinentes e atenda a legislação vigente;
- g.2)** A composição de **Benefício e Despesas Indiretas-BDI** deverá observar a Súmula nº 254/2010-TCU que estabelece que o **Imposto de Renda Pessoa Jurídica-IRPJ** e **Contribuição Social sobre o Lucro Líquido-CSLL** não se consubstanciam em despesas indiretas passíveis de inclusão do **Benefício e Despesas Indiretas-BDI**. Os tributos **Imposto de Renda Pessoa Jurídica-IRPJ** e **Contribuição Social sobre o Lucro Líquido-CSLL** não deverão integrar o cálculo do **Benefício e Despesas Indiretas-BDI**, nem tampouco a planilha de custo direto, por se constituírem em tributos de natureza direta e personalíssima;
- g.3)** Os itens '**Administração Local**' e '**Custos com Mobilização/Desmobilização**' devem compor a Planilha Orçamentária dos custos diretos, não sendo permitido inclusão na composição de **Benefício e Despesas Indiretas-BDI**, conforme entendimento pacificado do **Tribunal de Contas da União-TCU**;
- g.4)** Os documentos exigidos nas alíneas "b" a "g" acima elencados deverão, necessariamente, ser assinados pelo **representante legal da licitante** e pelo **Engenheiro Civil**, devidamente registrado no **Conselho Regional de Engenharia e Agronomia-CREA**, com identificação e número do seu registro, nos termos dos artigos 7º e 14, da Lei Federal nº 5.194, de 24 de dezembro de 1966, e da Resolução nº 282, de 24 de agosto de 1983, do **Conselho Federal de Engenharia e Agronomia-CONFEA**. A Carta-Proposta deverá ser assinada pelo representante legal da empresa licitante.
- h) Prazo de validade da proposta:** não inferior a **60 (sessenta) dias consecutivos**, a contar da data da sessão de abertura dos Envelopes;
- i) Prazo de execução:** não superior a **270 (Duzentos e Setenta) dias consecutivos**, contados a partir da data da **assinatura da Ordem de Serviço**;



ESTADO DO MARANHÃO  
PREFEITURA MUNICIPAL DE CAROLINA  
COMISSÃO PERMANENTE DE LICITAÇÃO-CPL

j) **Prazo de início de execução:** não superior a **05 (cinco) dias úteis**, contados a partir da data da **assinatura da Ordem de Serviço**;

k) Data e assinatura do representante legal da licitante com sua qualificação e identificação do nome abaixo da assinatura.

**8.2.** Nos preços ofertados deverão já estar considerados e inclusos todos os custos diretos e indiretos, encargos, tributos, transporte, seguros, contribuições e obrigações sociais, trabalhistas e previdenciárias e outros necessários ao cumprimento integral do objeto desta Tomada de Preço.

**8.2.1.** A inadimplência da licitante, com referência aos encargos estabelecidos no **item anterior**, não transfere a responsabilidade por seu pagamento à Administração, nem poderá onerar o objeto desta Tomada de Preço, razão pela qual a licitante vencedora renuncia expressamente a qualquer vínculo de solidariedade, ativa ou passiva, com a **Prefeitura Municipal de Carolina**.

**8.2.2.** Quaisquer tributos, despesas e custos omitidos ou incorretamente cotados, serão considerados como inclusos nos preços, ainda que não tenham causado a desclassificação da proposta por preço inexequível. Nestes casos, a Administração não deferirá pedidos de acréscimo, devendo a licitante vencedora fornecer os materiais sem ônus adicionais.

**8.3.** A simples irregularidade formal, que evidencie lapso isento de má fé, e que não afete o conteúdo ou a idoneidade da proposta não será causa de desclassificação;

**8.3.1.** O Presidente da CPL poderá corrigir quaisquer erros de soma e/ou multiplicação, com base no valor unitário, e poderá incluir o preço global da proposta, se faltar;

**8.3.2.** A falta de data, rubrica e/ou assinatura na Proposta de Preços poderá ser suprida pelo representante legal, presente na sessão pública, com poderes para esse fim;

**8.3.3.** Caso o **Prazo de Validade da Proposta**, **Prazo de Execução** e o **Prazo de Início de Execução** sejam omitidos na Proposta de Preços, o Presidente da CPL entenderá como sendo igual aos previstos no **item 7.1.**, alíneas "h", "i" e "j", respectivamente;

**8.3.4.** Caso a **descrição do objeto** seja parcialmente omitida na Proposta de Preços, o Presidente da CPL entenderá como sendo igual ao previsto no **Projeto Básico**.

**8.4.** A apresentação da Proposta de Preços implica para a licitante a observância dos preceitos legais em vigor, bem como a integral e incondicional aceitação de todos os termos e condições deste Edital, sendo responsável pela fidelidade e legitimidade das informações e dos documentos apresentados em qualquer fase da licitação.

**8.5.** Decorridos o prazo de validade da Proposta, sem emissão da **Nota de Empenho** e convocação para a assinatura do **Contrato Administrativo**, as licitantes ficam liberadas dos compromissos assumidos, podendo a **Prefeitura Municipal de Carolina** solicitar a prorrogação do prazo de validade por mais **60 (sessenta) dias consecutivos**.

**8.5.1.** A licitante poderá recusar ou aceitar o pedido de prorrogação, entretanto, no caso de concordância, a Proposta de Preços não poderá ser modificada.

**8.6.** A **Prefeitura Municipal de Carolina** poderá, caso julgue necessário, solicitar maiores esclarecimentos sobre a composição dos preços propostos.

**8.7.** Não se considerará qualquer oferta de vantagem não prevista nesta **Tomada de Preço**, inclusive financiamentos subsidiados ou a fundo perdido.

**8.8.** Não se admitirá Proposta que apresente valores simbólicos, irrisórios ou de valor zero, incompatíveis com os preços praticados no mercado.

**8.9.** Não serão aceitos Propostas com valor global ou unitário superiores ao estimado ou com preços manifestamente inexequíveis.

**8.9.1.** Considerar-se-á inexequível a Proposta que não venha a ter demonstrada sua viabilidade por meio de documentação que comprove que os custos envolvidos na contratação são coerentes com os de mercado do objeto desta Tomada de Preço.

**8.10.** Não se admitirá Proposta que apresentar alternativas de preços.



ESTADO DO MARANHÃO  
PREFEITURA MUNICIPAL DE CAROLINA  
COMISSÃO PERMANENTE DE LICITAÇÃO-CPL

**8.11.** Após a abertura da Proposta de Preços não será admitido pedido de desistência, salvo por motivo justo decorrente de fato superveniente analisado e aceito pela **Prefeitura Municipal de Carolina**.

**8.12.** A licitante que não mantiver sua Proposta ficará sujeita às penalidades estabelecidas no **item 16.1** deste Edital.

## 9. DO PROCEDIMENTO DA LICITAÇÃO

**9.1.** Declarada a abertura da sessão pelo Presidente da CPL, após credenciamento realizado conforme **item 5** deste Edital, não serão mais admitidos novos proponentes.

**9.1.1.** No ato do credenciamento, as **Microempresas-ME, Empresas de Pequeno Porte-EPP e Microempreendedores Individuais-MEI**, deverão apresentar a documentação exigida no **subitem 5.8, alínea "b"**, deste Edital, enquanto condição para exercer o direito ao tratamento diferenciado e simplificado quanto ao direito de preferência e à participação no certame.

**9.2.** O Presidente da CPL procederá à abertura do Envelope nº 02 contendo a documentação da licitante, com o objetivo de verificar suas condições habilitatórias, consoante às exigências deste Edital.

**9.3.** Após a entrega dos documentos de habilitação não será permitida a substituição ou apresentação de documentos, salvo quando, a critério do Presidente da CPL, tratarem-se de esclarecimentos sobre dubiedades ou manifestos erros formais.

**9.4.** Verificado o atendimento das exigências para a Habilitação na forma exigida no Edital, será a licitante declarada habilitada.

**9.5.** A licitante que deixar de apresentar quaisquer dos documentos exigidos neste Edital, ou os apresentar em desacordo ou com irregularidades, será inabilitada, sem prejuízo de aplicação de sanções, ressalvada a hipótese legal prevista no **item 9.6**.

**9.6.** As **Microempresas-ME, Empresas de Pequeno Porte-EPP e Microempreendedores Individuais-MEI** deverão apresentar toda a documentação exigida para fins de comprovação de **regularidade fiscal e trabalhista**, mesmo que esta apresente alguma restrição.

**9.6.1.** Havendo alguma restrição na comprovação da **regularidade fiscal e trabalhista**, será assegurado o prazo de **05 (cinco) dias úteis**, cujo termo inicial corresponderá ao momento em que a proponente for declarada vencedora do certame, **prorrogáveis por igual período**, a critério da Administração, para a regularização da documentação, pagamento ou parcelamento do débito, e emissão de eventuais certidões negativas ou positivas com efeito de certidão negativa.

**9.6.2.** A não regularização da documentação, no prazo previsto no **item anterior**, implicará na decadência do direito à contratação, sendo facultado à Administração convocar as licitantes remanescentes, na ordem de classificação, ou revogar a licitação, sem prejuízo das sanções administrativas previstas no Edital.

**9.7.** Ultrapassada a fase de habilitação, serão abertos os envelopes de nº 02 – Propostas de Preço, divulgando a Comissão, aos licitantes presentes, as condições oferecidas pelos participantes habilitados, sendo as propostas rubricadas pelos mesmos e pelos membros da Comissão.

**9.8.** As propostas serão analisadas e comparadas com os critérios e especificações preestabelecidas neste Edital, podendo a Comissão Permanente de Licitação convocar os licitantes para esclarecimentos de qualquer natureza, que venham facilitar o entendimento da mesma fase do julgamento.

**9.9.** Verificando-se discordância entre o preço unitário e total prevalecerá o primeiro, sendo corrigido o preço total. Ocorrendo divergência entre os valores numéricos e os por extenso, predominarão os últimos. Se o licitante não aceitar a correção de tais erros, sua proposta será rejeitada.



**ESTADO DO MARANHÃO  
PREFEITURA MUNICIPAL DE CAROLINA  
COMISSÃO PERMANENTE DE LICITAÇÃO-CPL**

**9.10.** As propostas que não atenderem às condições desta licitação, que oferecerem alternativas de ofertas e cotações, bem como as vantagens nelas previstas ou preços excessivos ou manifestamente inexequíveis, serão desclassificadas.

**9.11.** O julgamento das propostas será efetuado pela Comissão, levando em consideração o critério de MENOR PREÇO GLOBAL, dentre os licitantes que cumprirem integralmente as exigências deste Edital.

**9.12.** Em caso de absoluta igualdade de preços, entre duas ou mais propostas, e depois de obedecido ao disposto do parágrafo 2º do art. 3º da Lei nº 8.666/93, proceder-se-á ao desempate, por sorteio, em ato público, para o qual todos os licitantes serão convocados.

**9.13. Serão desclassificadas as Propostas de Preços que:**

- a) que não atenda às exigências deste Edital;
- b) alterarem o quantitativo previsto nas tabelas contidas no **Projeto Básico (ANEXO I)** fornecido pela Administração (acréscimos, diminuições, supressões de quantitativos e/ou itens e subitens);
- c) forem omissas ou apresentem irregularidades ou defeitos que inviabilize a sua análise em conformidade com as exigências deste Edital;
- d) apresentem preços unitários ou total acima do máximo estabelecido para esta Tomada de Preço, constante do **Projeto Básico, ANEXO I** deste Edital;
- e) que apresente preços manifestamente inexequíveis, assim considerados aqueles que não venham a ser demonstrado a sua viabilidade através de documentação solicitada pelo Presidente da CPL admitindo-se, planilha de custos elaborada pela própria licitante sujeita a exame da **Prefeitura Municipal de Carolina** e/ou Contrato, ainda que em execução, com preços semelhantes.

**9.14.** A licitante que ofertar preço supostamente inexequível e que não demonstre posteriormente a sua exequibilidade, sujeitar-se-á às penalidades administrativas pela não-manutenção da Proposta, e nesse caso o Presidente da CPL retomará a sessão com as licitantes remanescentes.

**9.15.** Quando todas as propostas forem desclassificadas ou todas as licitantes inabilitadas, o Presidente da CPL poderá conceder o prazo de **8 (oito) dias úteis** para a apresentação de outras propostas ou de nova documentação escoimadas dos vícios que ensejaram a decisão

**9.16.** Havendo manifestação da intenção de recurso, o Presidente da CPL registrará na Ata o motivo e as razões procedendo da forma seguinte:

- a) informará à licitante recorrente que terá prazo de **3 (três) dias úteis** para apresentação das razões do recurso, ficando as demais licitantes desde logo intimadas para apresentar contrarrazões em **igual número de dias**, que começarão a correr do término do prazo do recorrente;
- b) informará às licitantes o dia que vencem os prazos de apresentação de razões e contrarrazões de recurso, registrando na Ata da sessão;
- c) informará às licitantes a data de início da contagem do prazo para apresentação das razões de recurso, caso os autos do processo licitatório não sejam disponibilizados imediatamente para vista.

**9.17.** Não havendo interesse em recorrer, o Presidente da CPL encerrará a sessão lavrando a Ata circunstanciada.

## **10. DO RECURSO ADMINISTRATIVO**

**10.1.** Encerrado o julgamento e declarada a vencedora da Licitação, as licitantes poderão manifestar imediata e motivadamente a intenção de recorrer e as razões do recurso, o que deverá ser registrado em Ata pelo Presidente da CPL.

**10.2.** Caracteriza-se a renúncia do direito em recorrer quando:

- a) a licitante não credencia representante ou procurador;



**ESTADO DO MARANHÃO  
PREFEITURA MUNICIPAL DE CAROLINA  
COMISSÃO PERMANENTE DE LICITAÇÃO-CPL**

b) o representante ou procurador credenciado expressamente declina do direito ou mantém-se silente quando consultado;

c) o representante ou procurador credenciado se ausenta antes do término da sessão.

**10.3.** Manifestada a intenção de recorrer, por qualquer das licitantes, será concedido o prazo de até **03 (três) dias úteis** para a apresentação das razões do recurso, ficando as demais licitantes, desde logo, intimadas para apresentar contrarrazões em **igual número de dias**, que começarão a correr do término do prazo do Recorrente, sendo-lhes assegurada vista imediata dos autos, na sala da **Comissão Permanente de Licitação-CPL** localizada no prédio sede da **Prefeitura Municipal de Carolina** no endereço mencionado no preâmbulo deste Edital.

**10.4.** O Recurso será dirigido a **Secretária Municipal de Administração, Finanças, Planejamento e Urbanismo de Carolina**, por intermédio do Presidente da CPL, devidamente protocolado na sala da **Comissão Permanente de Licitação-CPL**.

**10.5.** Cabe ao Presidente da CPL receber, examinar, e decidir os recursos, encaminhando-os à autoridade competente quando mantiver sua decisão.

**10.6.** Se não reconsiderar sua decisão, o Presidente da CPL submeterá o recurso, devidamente informado, à consideração da **Secretária Municipal de Administração, Finanças, Planejamento e Urbanismo de Carolina** que proferirá **decisão definitiva**.

**10.7.** O acolhimento de recurso pelo Presidente da CPL ou pela autoridade competente, conforme o caso, importará invalidação apenas dos atos insuscetíveis de aproveitamento.

#### **11. DA ADJUDICAÇÃO E HOMOLOGAÇÃO DA LICITAÇÃO**

**11.1.** Não havendo manifestação de recurso ou após seu julgamento, o Presidente da CPL procederá à adjudicação do objeto à licitante vencedora e encaminhará o Processo a **Secretária Municipal de Administração, Finanças, Planejamento e Urbanismo**, da **Prefeitura Municipal de Carolina** para homologação.

#### **12. DA REVOGAÇÃO OU ANULAÇÃO DA LICITAÇÃO**

**12.1.** A **Prefeitura Municipal de Carolina** se reserva ao direito de revogar a licitação por razões de interesse público decorrente de fato superveniente devidamente comprovado e, anulá-la se constatada insanável ilegalidade, em ambos os casos baseado em Parecer escrito e devidamente fundamentado, assegurando o contraditório e a ampla defesa, nos prazos estabelecidos nos referidos atos.

**12.2.** Não caberá qualquer indenização aos proponentes em caso de revogação ou nulidade deste procedimento licitatório, ressalvada a hipótese prevista no artigo 59, da Lei Federal nº 8.666/1993.

**12.3.** Em decisão na qual não se evidencie lesão ao interesse público nem prejuízo a terceiros, os atos que apresentarem defeitos sanáveis poderão ser convalidados pela própria **Prefeitura Municipal de Carolina**.

#### **13. DA CONTRATAÇÃO**

**13.1.** Após a homologação do resultado desta Licitação, a licitante vencedora será convocada pela **Divisão de Contratos** para retirar a **Nota de Empenho da Despesa** e assinar o **Contrato Administrativo**, observado o prazo máximo de **05 (cinco) dias úteis**, contados da convocação, sob pena de decair ao direito de contratação.

**13.1.1.** O prazo para assinar o **Contrato Administrativo** poderá ser prorrogado quando solicitado pela licitante, durante seu transcurso e desde que ocorra motivo justificado e aceito pela **Secretaria Municipal de Administração, Finanças, Planejamento e Urbanismo**.

**13.2.** É facultado à Administração, quando a licitante vencedora não comparecer, não apresentar todos os documentos de regularidade exigidos no ato de assinatura do **Contrato Administrativo**, recusar-se a retirar a **Nota de Empenho** e a assinar o **Contrato Administrativo**, convocar as licitantes remanescentes, obedecida a ordem de classificação, ou revogar desta Licitação, independentemente da aplicação das sanções previstas neste Edital.





**ESTADO DO MARANHÃO  
PREFEITURA MUNICIPAL DE CAROLINA  
COMISSÃO PERMANENTE DE LICITAÇÃO-CPL**

**13.2.1.** Na sessão de reabertura da Tomada de Preço, o Presidente da CPL examinará a oferta subsequente do segundo colocado, verificando a sua aceitabilidade e os documentos de habilitação da Proponente, na ordem de classificação, e assim sucessivamente, até a apuração de uma Proposta que atenda ao Edital, sendo a respectiva licitante declarada vencedora e a ela adjudicada o objeto do certame.

**13.2.2.** O Presidente da CPL poderá negociar diretamente com a Proponente, obedecida a ordem de classificação, para que seja obtido preço melhor.

**13.2.3.** A recusa em retirar a **Nota de Empenho** e a assinar o **Contrato Administrativo**, sem motivo justificado e aceito pela **Prefeitura Municipal de Carolina**, observado o prazo estabelecido no **item anterior**, caracteriza o descumprimento total da obrigação assumida e implicará na aplicação das sanções previstas no neste Edital.

**13.3.** Para a assinatura do **Contrato Administrativo**, a adjudicatária deverá rerepresentar todos os documentos de regularidade fiscal e trabalhista exigidos no **item 7.1.2** deste Edital, que tiverem vencido no período entre a data de abertura do **Envelope nº 02 - Documentos de Habilitação** e a data da celebração do **Contrato Administrativo**.

**13.4.** É vedada a subcontratação, no todo ou em parte, para a execução do objeto desta Tomada de Preço.

#### **14. DO CONTRATO ADMINISTRATIVO**

**14.1.** O **Contrato Administrativo** será celebrado entre a **Prefeitura Municipal de Carolina** e a **adjudicatária**, observada as disposições contidas na legislação pertinente.

**14.2.** Constam na **Minuta do Contrato Administrativo (ANEXO VI)** o percentual e as possíveis modalidades para prestação de garantia, prazo de vigência, as condições e a forma de execução dos serviços, pagamentos, reajuste, sanções, rescisão e demais obrigações dos contratantes, de acordo com os requisitos fixados no artigo 55, da Lei Federal nº 8.666/1993.

**14.3.** O prazo de vigência do **Contrato Administrativo** será de **240 (duzentos e quarenta) dias**, contados da data de assinatura do **Contrato Administrativo**, condicionada sua eficácia à publicação no **Diário Oficial dos Municípios do Estado do Maranhão**.

**14.4.** O **Contrato Administrativo** entrará em vigor na data de sua assinatura, condicionada sua eficácia à publicação no **Diário Oficial dos Municípios do Estado do Maranhão**.

**14.5.** A CONTRATADA deverá manter as mesmas condições de habilitação exigidas na Tomada de Preço, em especial no que se refere ao recolhimento dos impostos federais, estaduais e municipais, durante toda a execução do objeto.

#### **15. DAS SANÇÕES ADMINISTRATIVAS**

**15.1.** Se alguma licitante, injustificadamente, recusar-se a manter sua **Proposta de Preços** durante o prazo de validade; deixar de apresentar a **Proposta de Preços Adequada**; não comparecer ou recusar-se a retirar a **Nota de Empenho**, ou a assinar o **Contrato Administrativo**, ficará sujeita às seguintes penalidades:

**a) impedimento** de licitar e contratar com o **Município de Carolina**, pelo prazo de até **5 (cinco) anos**;

**b) multa** de **10% (um por cento)** do valor global da Proposta de Preços, devidamente atualizada.

**15.2.** O **atraso injustificado** na prestação dos serviços sujeitará a **CONTRATADA** à aplicação das seguintes multas de mora, garantida a ampla defesa e o contraditório:

**a) multa moratória diária** de **0,06% (seis centésimos por cento)** do valor total do Contrato, até o limite de **2% (dois por cento)**, em caso de atraso injustificado na entrega de documentos;

**b) multa moratória diária** de **0,06% (seis centésimos por cento)** do valor global, em caso de atraso no **início da execução dos serviços**, considerando o prazo de até **05 (cinco) dias úteis** contado do recebimento da respectiva **Ordem de Serviço**;



ESTADO DO MARANHÃO  
PREFEITURA MUNICIPAL DE CAROLINA  
COMISSÃO PERMANENTE DE LICITAÇÃO-CPL

c) multa moratória diária de **0,06% (seis centésimos por cento)** do valor global, em caso de atraso na **conclusão dos serviços**, considerando o prazo previsto no **Cronograma de Execução** vinculado à respectiva **Ordem de Serviço**.

**15.3.** Além da multa aludida no **item anterior**, a **Prefeitura Municipal de Carolina** poderá, garantida a prévia e ampla defesa, aplicar as seguintes sanções à **CONTRATADA**, nas hipóteses de inexecução total ou parcial da Ordem de Serviço:

a) **advertência**;

b) **multa compensatória de 10% (dez por cento)** sobre o valor total da contratação;

c) **suspensão temporária** de participar em licitação e impedimento de contratar com a Administração, por prazo não superior a **02 (dois) anos**;

d) **declaração de inidoneidade** para licitar ou contratar com a Administração Pública enquanto perdurarem os motivos determinantes da punição ou até que seja promovida a reabilitação perante a própria autoridade que aplicou a penalidade.

**15.4.** As sanções previstas nas alíneas '**a**', '**c**' e '**d**' poderão ser aplicadas conjuntamente com a prevista na alínea '**b**'.

**15.5.** Caberá ao **Gestor do Contrato**, propor a aplicação das penalidades previstas, mediante relatório circunstanciado, apresentando provas que justifiquem a proposição.

**15.6.** As multas deverão ser recolhidas no prazo de **05 (cinco) dias úteis** contados da data da **notificação**, em conta bancária a ser informada pela **Prefeitura Municipal de Carolina**.

**15.7.** O valor da multa poderá ser descontado dos pagamentos ou cobrado diretamente da **CONTRATADA**, amigável ou judicialmente.

**15.8.** A licitante que, convocado dentro do prazo de validade da sua proposta, não celebrar o **Contrato Administrativo**, deixar de entregar ou apresentar documentação falsa exigida para o certame, ensejar o retardamento da execução de seu objeto, não mantiver a proposta, falhar ou fraudar na execução do **Contrato Administrativo**, comportar-se de modo inidôneo ou cometer fraude fiscal, garantido o direito prévio da citação e da ampla defesa, ficará impedida de licitar e contratar com a Administração, pelo prazo de até **5 (cinco) anos**, enquanto perdurarem os motivos determinantes da punição ou até que seja promovida a reabilitação perante a própria autoridade que aplicou a penalidade.

## 16. DA DOTAÇÃO ORÇAMENTÁRIA

**16.1.** As despesas decorrentes desta licitação correrão à conta de recursos consignados no orçamento da **Secretaria Municipal de Infraestrutura**, em conformidade com a seguinte dotação orçamentária:

UNIDADE ORÇAMENTÁRIA	02-11 – Secretaria Municipal de Infraestrutura
FONTE DE RECURSO	500 – Recurso não vinculado de impostos
PROJETO/ATIVIDADE	04.122.0002.2136.0000 – Implantação e construção de portais turísticos
NATUREZA DE DESPESA	4.4.90.51 – Obras e instalações

## 17. DAS DISPOSIÇÕES FINAIS

**17.1.** A qualquer tempo, antes da data fixada para apresentação das Propostas, a **Prefeitura Municipal de Carolina**, se julgar necessário, poderá adiar a sessão de abertura do certame por razões administrativas e ainda modificar o Edital, hipótese em que deverá proceder a divulgação, reabrindo-se a validade inicialmente estabelecido, exceto quando, inquestionavelmente, a alteração não afetar a formulação da proposta ou a documentação de habilitação.

**17.2.** O Presidente da CPL poderá, em qualquer fase da licitação, suspender os trabalhos devendo promover o registro da suspensão e a convocação para a continuidade dos trabalhos na Ata circunstanciada da sessão.



**ESTADO DO MARANHÃO  
PREFEITURA MUNICIPAL DE CAROLINA  
COMISSÃO PERMANENTE DE LICITAÇÃO-CPL**

**17.3.** Para quaisquer questões judiciais oriundas do presente Edital, fica eleito o Foro da Justiça Estadual, Comarca de **Carolina**, Estado do Maranhão, com exclusão de qualquer outro, por mais privilegiado que seja.

**17.4.** Integram o presente Edital, independentemente de transcrição, os seguintes **ANEXOS**:

**a) ANEXO I - PROJETO BÁSICO;**

- a.1) ANEXO I - Planilha Orçamentária;
- a.2) ANEXO II - Cronograma Físico-Financeiro;
- a.3) ANEXO III - Composições de Custos, Planilha de Benefício e Despesas Indiretas-BDI e Encargos Sociais;
- a.4) ANEXO IV - Memorial Descritivo;
- a.5) ANEXO V - Especificações Técnicas;
- a.6) ANEXO VI - Projeto Arquitetônico e Complementares;
- a.7) ANEXO VII - Relatório Fotográfico;
- a.8) ANEXO VIII - Anotação de Responsabilidade Técnica-ART.

**b) ANEXO II - MODELO DE CARTA CREDENCIAL;**

**c) ANEXO III - MODELO DE DECLARAÇÃO DE CUMPRIMENTO DOS REQUISITOS DE HABILITAÇÃO;**

**d) ANEXO IV - MODELO DE CARTA PROPOSTA;**

**e) ANEXO V - MODELO DE DECLARAÇÃO DE CUMPRIMENTO DO ARTIGO 7º, INCISO XXXIII, DA CONSTITUIÇÃO DA REPÚBLICA FEDERATIVA DO BRASIL DE 1988;**

**f) ANEXO VI - MODELO DE CONTRATO ADMINISTRATIVO;**

**g) ANEXO VII - MODELO DE DECLARAÇÃO DE REALIZAÇÃO DE VISITA TÉCNICA;**

**h) ANEXO VIII - MODELO DE DECLARAÇÃO DE RESPONSABILIDADE POR RENÚNCIA À VISITA TÉCNICA.**

Carolina/MA, 13 de abril de 2023.

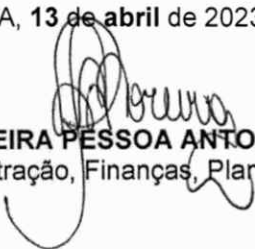
  
**ANDRÉIA MOREIRA PESSOA ANTONIOLLI**  
Secretária Municipal de Administração, Finanças, Planejamento e Urbanismo



PMC

Folha nº

Processo nº 031/2023

**ESTADO DO MARANHÃO  
PREFEITURA MUNICIPAL DE CAROLINA  
COMISSÃO PERMANENTE DE LICITAÇÃO-CPL**

**TOMADA DE PREÇOS Nº 001/2023-CPL/PMC  
PROCESSO ADMINISTRATIVO Nº 031/2023-PMC**

**ANEXO I**

**PROJETO BÁSICO**

**CONTRATAÇÃO DE EMPRESA ESPECIALIZADA PARA CONTRATAÇÃO DE EMPRESA ESPECIALIZADA PARA CONSTRUÇÃO DO PORTAL DE ENTRADA DO MUNICÍPIO NO MUNICÍPIO DE CAROLINA.**



**ESTADO DO MARANHÃO  
PREFEITURA MUNICIPAL DE CAROLINA  
COMISSÃO PERMANENTE DE LICITAÇÃO-CPL**

**TOMADA DE PREÇOS Nº 001/2023-CPL/PMC  
PROCESSO ADMINISTRATIVO Nº 031/2023-PMC**

**ANEXO II**

**MODELO DE CARTA CREDENCIAL**

**Ao Senhor Presidente da CPL da Prefeitura Municipal de Carolina**

**Referência: TOMADA DE PREÇOS Nº 001/2023-CPL/PMC**

A empresa **XXXX**, inscrita no CNPJ nº **XXXX**, com sede na **XXXX**, representada por seu **XXXX (Cargo)**, **XXXX (Nome)**, CI nº **XXXX**, CPF nº **XXXX**, **CRENCIA** o Senhor **XXXX**, CI nº **XXXX**, CPF nº **XXXX**, para, na qualidade de representante legal da empresa, participar da licitação instaurada pela **Prefeitura Municipal de Carolina**, na modalidade **TOMADA DE PREÇOS Nº 001/2023-CPL/PMC**, cujo objeto trata **XXXX**, outorgando-lhe poderes para participar da presente Licitação podendo para tanto requerer, concordar, interpor e desistir de Recursos, assinar a Ata e demais atos decorrentes do procedimento, enfim praticar todos os demais atos inerentes ao certame licitatório.

Cidade/Estado, **XXXX** de **XXXX** de 2023.

(Nome da Empresa)  
(Nome e Assinatura do Representante Legal)



ESTADO DO MARANHÃO  
PREFEITURA MUNICIPAL DE CAROLINA  
COMISSÃO PERMANENTE DE LICITAÇÃO-CPL

TOMADA DE PREÇOS Nº 001/2023-CPL/PMC  
PROCESSO ADMINISTRATIVO Nº 031/2023-PMC

ANEXO III

MODELO DE DECLARAÇÃO DE CUMPRIMENTO DOS REQUISITOS DE HABILITAÇÃO

Ao Senhor Presidente da CPL da Prefeitura Municipal de Carolina

Referência: TOMADA DE PREÇOS Nº 001/2023-CPL/PMC

A empresa **XXXX**, inscrita no CNPJ nº **XXXX**, com sede na **XXXX**, representada por seu **XXXX (Cargo)**, **XXXX (Nome)**, CI nº **XXXX**, CPF nº **XXXX**, **DECLARA**, sob as penas da Lei, que **cumpr**e plenamente os requisitos de habilitação.

Cidade/Estado, **XXXX** de **XXXX** de 2023.

(Nome da Empresa)  
(Nome e Assinatura do Representante Legal)



ESTADO DO MARANHÃO  
PREFEITURA MUNICIPAL DE CAROLINA  
COMISSÃO PERMANENTE DE LICITAÇÃO-CPL

TOMADA DE PREÇOS Nº 001/2023-CPL/PMC  
PROCESSO ADMINISTRATIVO Nº 031/2023-PMC

ANEXO IV

MODELO DE CARTA-PROPOSTA

Ao Senhor Presidente da CPL da Prefeitura Municipal de Carolina

Referência: TOMADA DE PREÇOS Nº 001/2023-CPL/PMC

1. A empresa **XXXX**, inscrita no CNPJ nº **XXXX**, com sede na **XXXX**, representada por seu **XXXX (Cargo)**, **XXXX (Nome)**, CI nº **XXXX**, CPF nº **XXXX**, **DECLARA**, sob as penas da Lei, inteira submissão aos preceitos legais aplicados ao **TOMADA DE PREÇOS Nº 001/2023-CPL/PMC**, especialmente a Lei nº 8.666/1993, assim como as Cláusulas constantes do Edital.

2. Propomos o valor total de **R\$ XXXX (XXXX)** para a prestação de serviços de **XXXX**, objeto do **TOMADA DE PREÇOS Nº 001/2023-CPL/PMC**, obedecendo as especificações e condições definidas no **Projeto Básico, ANEXO I** do Edital e da nossa Proposta, asseverando que:

- a) cumprimos rigorosamente toda a legislação aplicável à execução do objeto a ser contratado;
- b) assumimos o compromisso de bem e fielmente executar o objeto, nas condições estabelecidas, com execução do mesmo no prazo definido nesta Proposta;
- c) declaramos que nos preços propostos estão incluídos todos os tributos, encargos sociais, trabalhistas, previdenciários, fretes, seguro, tarifas e despesas de qualquer natureza, conforme Planilhas de Preços, anexas a esta Proposta.

3. O prazo de validade desta Proposta é de **XXXX (XXXX) dias consecutivos** a contar da data da sua entrega.

4. Comprometemos a executar o objeto desta licitação no prazo máximo de **XXXX (XXXX)**, a contar da data de assinatura da **Ordem de Serviço**.

5. Comprometemos a **iniciar** a executar o objeto desta licitação no prazo máximo de **XXXX (XXXX)**, a contar da data de assinatura da **Ordem de Serviço**.

6. O pagamento será feito em favor da **CONTRATADA**, através de depósito bancário na sua conta corrente, por intermédio de Ordem Bancária, em até **30 (trinta) dias consecutivos**, contado a partir da data de assinatura do **Termo de Recebimento Definitivo**, acompanhado da **Nota Fiscal/Fatura**, devidamente atestada pelo **Gestor do Contrato**, desde que não haja fator impeditivo provocado pela empresa, acompanhada dos seguintes documentos:

- a) Ordem de Serviço;
- b) Relatório de serviços executados, contendo Planilha com a indicação das quantidades e preços, respectivos períodos de execução e valor total mensal;
- c) Certidões e documentos de comprovação de regularidade fiscal e trabalhista:
  - c.1) Certidão Conjunta Negativa de Débitos Relativos a Tributos Federais, Dívida Ativa da União;
  - c.2) Certidão Negativa de Débitos Fiscais, junto à Fazenda Estadual;
  - c.3) Certidão Negativa de Inscrição de Débitos na Dívida Ativa, junto à Fazenda Estadual;
  - c.4) Certidão Negativa de Débitos Fiscais, junto à Fazenda Municipal;
  - c.5) Certidão Negativa de Inscrição de Débitos na Dívida Ativa, junto à Fazenda Municipal;
  - c.6) Certificado de Regularidade do FGTS-CRF;



**ESTADO DO MARANHÃO  
PREFEITURA MUNICIPAL DE CAROLINA  
COMISSÃO PERMANENTE DE LICITAÇÃO-CPL**

**c.7)** Certidão Negativa de Débitos Trabalhistas-CNDT.

**c.8)** Declaração Formal da CONTRATADA de que está cumprindo integralmente todas as obrigações trabalhistas e previdenciárias decorrentes deste Contrato, de acordo com o disposto no artigo 71, da Lei Federal nº 8.666/1993;

**c.9)** Cópia da **Guia da Previdência Social-GPS**, com a autenticação mecânica ou acompanhada do comprovante de recolhimento bancário ou o comprovante emitido quando o recolhimento for realizado pela internet, relativa aos empregados envolvidos na execução do objeto deste Contrato, referente ao mês anterior ao do pagamento;

**c.10)** Cópia da **Guia de Recolhimento do FGTS-GRF**, com a autenticação mecânica ou acompanhada do comprovante de recolhimento bancário ou o comprovante emitido quando o recolhimento for realizado pela internet, relativa aos empregados envolvidos na execução do objeto deste Contrato, referente ao mês anterior ao do pagamento;

**c.11)** Comprovante de recolhimento do **Programa Integração Social-PIS** e do **Imposto Sobre Serviços-ISS**, quando for o caso, observado o prazo de até **20 (vinte) dias consecutivos** após o recolhimento destes encargos.

**6.1.** A solicitação de **primeira medição dos serviços** deverá também ser instruída com os seguintes documentos pertinentes às obrigações trabalhistas:

**a) Relação dos Empregados**, contendo nome completo, cargo ou função, horário de serviço, RG e CPF;

**b) Carteira de Trabalho e Previdência Social-CTPS** dos empregados admitidos para a execução dos serviços, devidamente assinadas;

**c) Atestados de Saúde Ocupacional-ASO** dos empregados da CONTRATADA que prestarão os serviços;

**d) Apólice de Seguro** de seus empregados contra riscos de acidentes de trabalho, conforme previsto no artigo 7º, XXVIII, da Constituição Federal, regulado pelas Leis Federal nº 8.212/1991 e nº 8.213/1991.

**e) Programa de Prevenção de Riscos Ambientais-PPRA**, quando couber, conforme disposições constantes na NR-9 do **Ministério do Trabalho e Emprego-MTE**;

**f) Programa de Controle Médico de Saúde Ocupacional-PCMSO**, quando couber, conforme disposições constantes na NR-7 do **Ministério do Trabalho e Emprego-MTE**;

**g) Programa de Condições e Meio Ambiente de Trabalho na Indústria da Construção-PCMAT**, quando couber e na hipótese de mais de 20 trabalhadores, conforme disposições constantes na NR-18 do **Ministério do Trabalho e Emprego-MTE**.

**7. Responsável pela Assinatura do Contrato Administrativo: XXXX (Nome), CI nº XXXX, CPF nº XXXX.**

Dados Complementares da Empresa: Telefone, Fax (se houver), Celular (se houver). E-mail, Banco (nome e nº), Agência (nome e nº), Conta Corrente nº **XXXX**.

Cidade/Estado, **XXXX** de **XXXX** de 2023.

**XXXX** (Nome da Empresa)  
**XXXX** (Nome e Assinatura do Representante Legal)





PMC

Folha nº

Processo nº 031/2023

**ESTADO DO MARANHÃO  
PREFEITURA MUNICIPAL DE CAROLINA  
COMISSÃO PERMANENTE DE LICITAÇÃO-CPL**

**TOMADA DE PREÇOS Nº 001/2023-CPL/PMC  
PROCESSO ADMINISTRATIVO Nº 031/2023-PMC**

**ANEXO V**

**MODELO DE DECLARAÇÃO DE CUMPRIMENTO DO ARTIGO 7º, INCISO XXXIII, DA  
CONSTITUIÇÃO DA REPÚBLICA FEDERATIVA DO BRASIL DE 1988**

**Ao Senhor Presidente da CPL da Prefeitura Municipal de Carolina**

**Referência: TOMADA DE PREÇOS Nº 001/2023-CPL/PMC**

A empresa **XXXX**, inscrita no CNPJ nº **XXXX**, com sede na **XXXX**, representada por seu **XXXX (Cargo)**, **XXXX (Nome)**, CI nº **XXXX**, CPF nº **XXXX**, **DECLARA**, para fins do disposto no inciso V, do artigo 27, da Lei Federal nº 8.666/1993, que não emprega menores de dezoito anos em trabalho noturno, perigoso ou insalubre e não emprega menores de dezesseis anos em qualquer trabalho.

**Ressalva:** emprega menor, a partir de quatorze anos, na condição de aprendiz (**Sim/Não**).

**Observação:** Responder **Sim** ou **Não** na ressalva acima, caso empregue menor na condição de “menor aprendiz”.

Cidade/Estado, **XXXX** de **XXXX** de 2023.

(Nome da Empresa)

(Nome e Assinatura do Representante Legal)



ESTADO DO MARANHÃO  
PREFEITURA MUNICIPAL DE CAROLINA  
COMISSÃO PERMANENTE DE LICITAÇÃO-CPL

TOMADA DE PREÇOS Nº 001/2023-CPL/PMC  
PROCESSO ADMINISTRATIVO Nº 031/2023-PMC

ANEXO VI

MINUTA DO CONTRATO ADMINISTRATIVO

Contrato Administrativo nº XXXX/2018-DC/PMC  
PROCESSO ADMINISTRATIVO Nº 031/2023-PMC

**Contrato Administrativo** de execução de obra, que entre si celebram o **MUNICÍPIO DE CAROLINA**, por intermédio da **SECRETARIA MUNICIPAL DE ADMINISTRAÇÃO, FINANÇAS, PLANEJAMENTO E URBANISMO**, e a empresa **XXXX**, mediante as cláusulas e condições seguintes:

O **MUNICÍPIO DE CAROLINA**, Estado do Maranhão, pessoa jurídica de Direito Público Interno, inscrito no CNPJ nº **12.081.691/0001-84**, sediada na **Praça Alípio Carvalho, nº 50, Centro. CEP: 65.980-000 - Carolina/MA**, através da **Secretaria Municipal de Administração, Finanças, Planejamento e Urbanismo**, neste ato representada pela **Secretária Municipal**, Senhora **ANDRÉIA MOREIRA PESSOA ANTONIOLLI**, RG nº **XXXX - SSP/XXXX**, CPF nº **XXXX**, doravante denominada **CONTRATANTE**, e a empresa **XXXX**, pessoa jurídica de direito privado, inscrita no CNPJ nº **XXXX**, estabelecida na **XXXX**, representada por **XXXX**, Proprietário da **XXXX**, RG nº **XXXX - SSP/XXXX**, CPF nº **XXXX**, doravante denominada **CONTRATADA**, celebram o presente **Contrato Administrativo** de execução de obra de **Implantação de melhorias sanitárias domiciliares**, decorrente do **TOMADA DE PREÇOS Nº 001/2023-CPL/PMC**, formalizado nos autos do **PROCESSO ADMINISTRATIVO Nº 031/2023-PMC**, com fundamento na Lei Federal nº 8.666/1993; Lei Complementar nº 123/2006, alterada pela Lei Complementar nº 147/2014 e pela Lei Complementar nº 155/2016 e demais normas pertinentes à espécie, mediante as seguintes cláusulas e condições:

**CLÁUSULA PRIMEIRA - DO OBJETO**

**1.1.** O presente **Contrato Administrativo** tem por objeto a execução de obra de **Contratação de empresa especializada para Construção do Portal de entrada do Município** no município de Carolina, de interesse da **Secretaria Municipal de Infraestrutura-SINFRA**.

**CLÁUSULA SEGUNDA - DA VINCULAÇÃO**

**2.1.** O **CONTRATANTE** e a **CONTRATADA** vinculam-se plenamente ao presente **Contrato Administrativo** e aos documentos adiante enumerados, colacionados ao **PROCESSO ADMINISTRATIVO Nº 031/2023-PMC** e que são partes integrantes deste instrumento, independente de transcrição:

- a) Projeto Básico;
- b) **TOMADA DE PREÇOS Nº 001/2023-CPL/PMC**;
- c) Proposta de Preços da **CONTRATADA** e demais documentos apresentados no procedimento da licitação.

**CLÁUSULA TERCEIRA - DA LEGISLAÇÃO APLICÁVEL**

**3.1.** O presente **Contrato Administrativo** rege-se pelas seguintes normas:

- a) Constituição da República Federativa do Brasil de 1988;
- b) Lei Federal nº 8.666, de 21 de junho de 1993, bem como suas alterações posteriores;
- c) Lei Complementar nº 123, de 14 de dezembro 2006, alterada pela Lei Complementar nº 147 de 07 de agosto de 2014 e pela Lei Complementar nº 155, de 27 de outubro de 2016;



**ESTADO DO MARANHÃO  
PREFEITURA MUNICIPAL DE CAROLINA  
COMISSÃO PERMANENTE DE LICITAÇÃO-CPL**

- d) Lei Federal nº 12.527, de 18 de novembro de 2011;
- e) Decreto Federal nº 8.538, de 06 de outubro de 2015;
- f) Edital da Tomada de Preço e seus anexos;
- g) demais normas regulamentares aplicáveis à matéria;
- h) subsidiariamente, os princípios da Teoria Geral dos Contratos e as disposições de direito privado, em especial a Lei Federal nº 8.078, de 11 de setembro de 1990 (Código de Defesa do Consumidor).

**3.2.** Na interpretação, integração, aplicação ou em casos de divergência entre as disposições deste **Contrato Administrativo** e as disposições dos documentos que o integram, deverá prevalecer o conteúdo das cláusulas contratuais.

**3.3.** Os casos omissos serão decididos pela CONTRATANTE, segundo as disposições contidas na Lei Federal nº 8.666/1993 e demais normas pertinentes às licitações e contratos administrativos e, subsidiariamente, os princípios da Teoria Geral dos Contratos e as disposições de direito privado, em especial a Lei Federal nº 8.078, de 11 de setembro de 1990 (Código de Defesa do Consumidor).

**CLÁUSULA QUARTA - DO VALOR TOTAL ESTIMADO**

**4.1.** O valor total deste **Contrato Administrativo** é de **R\$ XXXX (XXXX)**, conforme **Planilha Orçamentária**, em anexo.

**4.2.** No valor acima estão incluídos todas os custos diretos e indiretos, tributos, contribuições, encargos sociais, trabalhistas, previdenciários, fiscais e comerciais incidentes, taxa de administração, frete, seguro e outros necessários ao cumprimento integral do objeto da contratação.

**4.3.** O preço permanecerá fixo e irrevogável durante a vigência do presente **Contrato Administrativo**.

**CLÁUSULA QUINTA - DA DOTAÇÃO ORÇAMENTÁRIA**

**5.1.** As despesas decorrentes desta licitação correrão à conta de recursos consignados no orçamento da **Secretaria Municipal de Infraestrutura-SINFRA**, em conformidade com a seguinte dotação orçamentária:

<b>UNIDADE ORÇAMENTÁRIA</b>	02-11 – Secretaria Municipal de Infraestrutura
<b>FONTE DE RECURSO</b>	500 – Recurso não vinculado de impostos
<b>PROJETO/ATIVIDADE</b>	04.122.0002.2136.0000 – Implantação e construção de portais turísticos
<b>NATUREZA DE DESPESA</b>	4.4.90.51 – Obras e instalações

**CLÁUSULA SEXTA - DOS ACRÉSCIMOS E SUPRESSÕES**

**6.1.** A CONTRATADA fica obrigada a aceitar, nas mesmas condições contratuais, os acréscimos ou supressões que se fizerem necessários ao quantitativo do objeto contratado, até **25% (vinte e cinco por cento)** do valor inicial atualizado deste **Contrato Administrativo**, de acordo com o teor do artigo 65, § 1º, da Lei Federal nº 8.666/1993.

**CLÁUSULA SÉTIMA - DO PRAZO DE VIGÊNCIA**

**7.1.** O **Contrato Administrativo** a ser firmado em decorrência desta licitação terá **vigência de XX (XXXX) meses**, contados a partir da data de sua assinatura, condicionada sua eficácia à publicação no **Diário Oficial dos Municípios do Estado do Maranhão**.

**CLÁUSULA OITAVA - DO PRAZO DE EXECUÇÃO**



ESTADO DO MARANHÃO  
PREFEITURA MUNICIPAL DE CAROLINA  
COMISSÃO PERMANENTE DE LICITAÇÃO-CPL

8.1. A CONTRATADA fica obrigada a executar o objeto deste **Contrato Administrativo** no prazo de até **XX (XXXX) meses consecutivos**, contados a partir da data da **assinatura da Ordem de Serviço**.

8.1.1. A CONTRATADA fica obrigada a **iniciar** a executar o objeto deste **Contrato Administrativo** no prazo de até **05 (cinco) dias úteis**, contados a partir da data da **assinatura da Ordem de Serviço**.

**CLÁUSULA NONA - DA SUBCONTRATAÇÃO, CESSÃO OU TRANSFERÊNCIA**

9.1. A CONTRATADA não poderá subcontratar total ou parcialmente o objeto deste **Contrato Administrativo**, bem como cedê-lo ou transferi-lo, no todo ou em parte, sob pena de imediata rescisão e aplicação das sanções administrativas cabíveis.

**CLÁUSULA DEZ - DAS OBRIGAÇÕES DA CONTRATADA**

10.1. Dentre outras atribuições decorrentes da celebração da contratação para prestação dos serviços, a CONTRATADA, obriga-se a:

- a) prestar os serviços de dentro dos parâmetros e rotinas estabelecidos, com a disponibilização de mão de obra qualificada, observadas as recomendações aceitas pela boa técnica, normas e legislação;
- b) observar o prazo de **05 (cinco) úteis** para **iniciar** os serviços no local definido pela **Secretaria Municipal de Infraestrutura**, contado após o recebimento da respectiva **Ordem de Serviço**;
- c) comunicar imediatamente ao CONTRATANTE qualquer alteração no seu estatuto social, razão social, CNPJ, dados bancários, endereço, telefone, fax e outros dados que forem importantes;
- d) não transferir a terceiros, no todo ou em parte, o objeto do presente Contrato;
- e) responsabilizar-se integralmente pelos serviços contratados, nos termos da legislação vigente;
- f) selecionar e preparar rigorosamente os empregados que irão prestar os serviços, com a devida assinatura da Carteira de Trabalho e Previdência Social-CTPS, com as funções profissionais legalmente registradas, e encaminhar as consequentes relações nominais;
- g) manter seu pessoal uniformizado, identificando-os através de crachás, com fotografia recente, e provendo-os dos Equipamentos de Proteção Individual-EPI's;
- h) manter o pessoal necessário para garantir a execução dos serviços, nos regimes contratados, sem interrupção, seja por motivo de férias, descanso semanal, licenças, falta ao serviço, demissão e outros análogos, obedecidas as disposições da legislação trabalhista vigente;
- i) realizar os treinamentos que se fizerem necessários para o bom desempenho das atribuições de seus empregados;
- j) responsabilizar-se pelo cumprimento, por parte de seus empregados, das normas disciplinares e de segurança determinadas pelo CONTRATANTE;
- k) cumprir a legislação vigente relativa às normas de segurança, de âmbito Federal, Estadual ou Municipal;
- l) instruir os seus empregados, quanto à prevenção de acidentes e incêndios durante a execução dos serviços;
- m) substituir, no prazo máximo de 24 (vinte e quatro) horas após a Notificação, qualquer profissional cuja atuação, permanência ou comportamento sejam julgados prejudiciais, inconvenientes ou insatisfatórios à execução dos serviços;



**ESTADO DO MARANHÃO  
PREFEITURA MUNICIPAL DE CAROLINA  
COMISSÃO PERMANENTE DE LICITAÇÃO-CPL**

- n) fazer seguro de seus empregados contra riscos de acidentes de trabalho, responsabilizando-se, também, pelos encargos trabalhistas, previdenciários, fiscais e comerciais, resultantes da execução do contrato, conforme exigência legal, devendo ser entregue uma cópia do seguro ao **Gestor do Contrato** para arquivo;
- o) assumir todas as responsabilidades e tomar as medidas necessárias ao atendimento dos seus empregados, acidentados ou com mal súbito, por meio de seus encarregados;
- p) responsabilizar-se por todas as providências e obrigações estabelecidas na legislação específica de acidentes de trabalho, quando, em ocorrência da espécie, forem vítimas os seus empregados durante a execução deste Contrato;
- q) responder pela supervisão, direção técnica e administrativa e mão de obra necessárias à execução dos serviços contratados, como única e exclusiva empregadora;
- r) respeitar e fazer com que seu pessoal respeite as normas de segurança, higiene e medicina do trabalho;
- s) responsabilizar-se por todas as despesas inerentes à execução dos serviços, principalmente no tocante a uniformes, treinamentos, salários dos seus empregados, alimentação, transporte, encargos sociais e trabalhistas, tributos federais, estaduais e municipais, sem qualquer solidariedade por parte da Administração;
- t) disponibilizar, a qualquer tempo, toda documentação referente ao pagamento dos tributos, seguros, encargos sociais, trabalhistas e previdenciários relacionados com o objeto deste Contrato;
- u) responsabilizar-se por quaisquer acidentes sofridos pelos empregados, quando em serviço, por tudo quanto às leis trabalhistas e previdenciárias lhes assegurem;
- v) responsabilizar-se civil, administrativa e penalmente, sob as penas da lei, por quaisquer danos e/ou prejuízos materiais ou pessoais causados direta ou indiretamente à Administração ou a terceiros, decorrentes de sua culpa ou dolo quando da prestação dos serviços, não excluindo ou reduzindo essa responsabilidade a fiscalização ou o acompanhamento pelo **Gestor do Contrato**;
- w) responsabilizar-se pela adoção das medidas necessárias à proteção ambiental e às precauções para evitar a ocorrência de danos ao meio ambiente e a terceiros, observando o disposto na legislação federal, estadual e municipal em vigor;
- x) responsabilizar-se perante os órgãos e representantes do Poder Público e terceiros por eventuais danos ao meio ambiente causados por ação ou omissão sua ou de seus empregados, prepostos ou contratados;
- y) acatar todas as exigências da Administração, sujeitando-se à ampla e irrestrita fiscalização, prestando todos os esclarecimentos solicitados e atendendo às reclamações formuladas;
- z) manter, durante toda a execução deste Contrato, em compatibilidade com as obrigações por ele assumidas, todas as condições de habilitação exigidas na licitação.

**CLÁUSULA ONZE - DAS OBRIGAÇÕES DO CONTRATANTE**

**11.1.** O **MUNICÍPIO DE CAROLINA**, pessoa jurídica de direito público interno, por intermédio da **Secretaria Municipal de Administração, Finanças, Planejamento e Urbanismo**, obriga-se a:

- a) emitir a **Nota de Empenho** e respectivas **Ordens de Serviço**;
- b) acompanhar e fiscalizar a prestação dos serviços por intermédio do **Gestor do Contrato**;
- c) atestar os documentos fiscais pertinentes, quando comprovada a prestação dos serviços;
- d) efetuar os pagamentos à CONTRATADA de acordo com a forma e prazo estabelecidos, observando as normas administrativas e financeiras em vigor;
- e) comunicar à CONTRATADA toda e qualquer ocorrência relacionada com a prestação dos serviços;



**ESTADO DO MARANHÃO  
PREFEITURA MUNICIPAL DE CAROLINA  
COMISSÃO PERMANENTE DE LICITAÇÃO-CPL**

f) prestar as informações e os esclarecimentos que venham a ser solicitados pelos empregados da CONTRATADA;

g) propor a aplicação das sanções administrativas e demais cominações legais pelo descumprimento das obrigações assumidas pela CONTRATADA.

### **CLÁUSULA TREZE - DO PAGAMENTO**

**12.1.** O pagamento será feito em favor da **CONTRATADA**, através de depósito bancário na sua conta corrente, por intermédio de Ordem Bancária, em até **30 (trinta) dias consecutivos**, contado a partir da data de assinatura do **Termo de Recebimento Definitivo**, acompanhado da **Nota Fiscal/Fatura**, devidamente atestada pelo **Gestor do Contrato**, desde que não haja fator impeditivo provocado pela empresa, acompanhada dos seguintes documentos:

a) Ordem de Serviço;

b) Relatório de serviços executados, contendo Planilha com a indicação das quantidades e preços, respectivos períodos de execução e valor total mensal;

c) Certidões e documentos de comprovação de regularidade fiscal e trabalhista:

c.1) Certidão Conjunta Negativa de Débitos Relativos a Tributos Federais, Dívida Ativa da União;

c.2) Certidão Negativa de Débitos Fiscais, junto à Fazenda Estadual;

c.3) Certidão Negativa de Inscrição de Débitos na Dívida Ativa, junto à Fazenda Estadual;

c.4) Certidão Negativa de Débitos Fiscais, junto à Fazenda Municipal;

c.5) Certidão Negativa de Inscrição de Débitos na Dívida Ativa, junto à Fazenda Municipal;

c.6) Certificado de Regularidade do FGTS-CRF;

c.7) Certidão Negativa de Débitos Trabalhistas-CNDT.

c.8) Declaração Formal da **CONTRATADA** de que está cumprindo integralmente todas as obrigações trabalhistas e previdenciárias decorrentes deste Contrato, de acordo com o disposto no artigo 71, da Lei Federal nº 8.666/1993;

c.9) Cópia da **Guia da Previdência Social-GPS**, com a autenticação mecânica ou acompanhada do comprovante de recolhimento bancário ou o comprovante emitido quando o recolhimento for realizado pela internet, relativa aos empregados envolvidos na execução do objeto deste Contrato, referente ao mês anterior ao do pagamento;

c.10) Cópia da **Guia de Recolhimento do FGTS-GRF**, com a autenticação mecânica ou acompanhada do comprovante de recolhimento bancário ou o comprovante emitido quando o recolhimento for realizado pela internet, relativa aos empregados envolvidos na execução do objeto deste Contrato, referente ao mês anterior ao do pagamento;

c.11) Comprovante de recolhimento do **Programa Integração Social-PIS** e do **Imposto Sobre Serviços-ISS**, quando for o caso, observado o prazo de até **20 (vinte) dias consecutivos** após o recolhimento destes encargos.

**12.2.** A solicitação de **primeira medição dos serviços** deverá também ser instruída com os seguintes documentos pertinentes às obrigações trabalhistas:

a) **Relação dos Empregados**, contendo nome completo, cargo ou função, horário de serviço, RG e CPF;

b) **Carteira de Trabalho e Previdência Social-CTPS** dos empregados admitidos para a execução dos serviços, devidamente assinadas;

c) **Atestados de Saúde Ocupacional-ASO** dos empregados da **CONTRATADA** que prestarão os serviços;



**ESTADO DO MARANHÃO**  
**PREFEITURA MUNICIPAL DE CAROLINA**  
**COMISSÃO PERMANENTE DE LICITAÇÃO-CPL**

**d) Apólice de Seguro** de seus empregados contra riscos de acidentes de trabalho, conforme previsto no artigo 7º, XXVIII, da Constituição Federal, regulado pelas Leis Federal nº 8.212/1991 e nº 8.213/1991.

**e) Programa de Prevenção de Risco Ambientais-PPRA**, quando couber, conforme disposições constantes na NR-9 do **Ministério do Trabalho e Emprego-MTE**;

**f) Programa de Controle Médico de Saúde Ocupacional-PCMSO**, quando couber, conforme disposições constantes na NR-7 do **Ministério do Trabalho e Emprego-MTE**;

**g) Programa de Condições e Meio Ambiente de Trabalho na Indústria da Construção-PCMAT**, quando couber e na hipótese de mais de 20 trabalhadores, conforme disposições constantes na NR-18 do **Ministério do Trabalho e Emprego-MTE**.

**12.3.** A Nota fiscal/fatura será conferida e atestada pelo **Gestor do Contrato** responsável pelo acompanhamento dos serviços, que também deverá conferir toda a documentação constante no item anterior.

**12.4.** O pagamento será creditado em nome da CONTRATADA, mediante ordem bancária em conta corrente por ela indicada.

**12.5.** Na ocorrência de rejeição da Nota Fiscal, motivada por erro ou incorreções, o prazo para pagamento passará a ser contado a partir da data da sua reapresentação.

**12.6.** Em caso de ausência ou irregularidade nas Certidões de regularidade fiscal e trabalhista, o prazo de pagamento será contado a partir da sua apresentação, devidamente regularizadas.

**12.7.** A Administração se reserva ao direito de recusar o pagamento se, no ato da atestação, o objeto não estiver de acordo com as especificações apresentadas e aceitas.

**12.8.** A Administração poderá deduzir do montante a pagar os valores correspondentes a multas ou indenizações devidas pela CONTRATADA.

**12.9.** Caso o pagamento seja efetuado em data além do prazo estabelecido e desde que não tenha sido ocasionado direta ou indiretamente pela CONTRATADA e este tenha cumprido integralmente as obrigações contratuais, a **Prefeitura Municipal de Carolina** fica sujeita ao pagamento do valor devido atualizado, até a data de sua liquidação, conforme cláusula específica do Contrato Administrativo.

#### **CLÁUSULA QUATORZE - DAS SANÇÕES ADMINISTRATIVAS**

**13.1.** Se alguma licitante, injustificadamente, recusar-se a manter sua **Proposta de Preços** durante o prazo de validade; deixar de apresentar a **Proposta de Preços Adequada**; não comparecer ou recusar-se a retirar a **Nota de Empenho**, ou a assinar o **Contrato Administrativo**, ficará sujeita às seguintes penalidades:

**a) impedimento** de licitar e contratar com o **Município de Carolina**, pelo prazo de até **5 (cinco) anos**;

**b) multa** de **10% (um por cento)** do valor global da Proposta de Preços, devidamente atualizada.

**13.2.** O descumprimento, total ou parcial, de qualquer das obrigações ora estabelecidas, sujeitará a CONTRATADA às sanções previstas na Lei Federal nº 8.666/1993.

**13.3.** O atraso injustificado no cumprimento de obrigação sujeitará a CONTRATADA à aplicação das seguintes multas de mora, garantida a ampla defesa e o contraditório:

**a) multa moratória diária** de **0,06% (seis centésimos por cento)** do valor total do Contrato, até o limite de **2% (dois por cento)**, em caso de atraso injustificado na entrega da **garantia de execução**, na reposição da garantia utilizada total ou parcialmente ou na apresentação da garantia ajustada às alterações de valor ou de prazo;

**b) multa moratória diária** de **0,06% (seis centésimos por cento)** do valor total do Contrato, até o limite de **2% (dois por cento)**, em caso de atraso injustificado na entrega de documentos;



ESTADO DO MARANHÃO  
PREFEITURA MUNICIPAL DE CAROLINA  
COMISSÃO PERMANENTE DE LICITAÇÃO-CPL

c) multa moratória diária de **0,06% (seis centésimos por cento)** do valor mensal, em caso de atraso no **início da execução dos serviços**, considerando o prazo de até **05 (cinco) dias úteis** contado do recebimento da respectiva **Ordem de Serviço**;

d) multa moratória diária de **0,06% (seis centésimos por cento)** do valor mensal, em caso de atraso na **conclusão dos serviços**, considerando o prazo previsto no **Cronograma de Execução** vinculado à respectiva **Ordem de Serviço**.

**13.4.** Diante da inexecução total ou parcial do Contrato, além das multas aludidas no item anterior, a Administração poderá, garantida a prévia defesa, aplicar à CONTRATADA as seguintes sanções:

a) **advertência**;

b) **multa de 10% (dez por cento)** sobre o valor total deste Contrato;

c) **suspensão** temporária de participação em licitação e impedimento de contratar com a Administração, por prazo não superior a **02 (dois) anos**;

d) **declaração de inidoneidade** para licitar ou contratar com a Administração Pública enquanto perdurarem os motivos determinantes da punição ou até que seja promovida a reabilitação perante a própria autoridade que aplicou a penalidade.

**13.5.** As sanções previstas nas alíneas "**a**", "**c**" e "**d**" poderão ser aplicadas conjuntamente com a prevista na alínea "**b**".

**13.6.** Se a CONTRATADA ensejar o retardamento da execução do certame, não mantiver a proposta, falhar ou fraudar na execução da contratação, comportar-se de modo inidôneo, fizer declaração falsa ou cometer fraude fiscal, garantido o direito prévio da ampla defesa, ficará impedida de licitar e contratar com a **Prefeitura Municipal de Carolina**, pelo prazo de até **05 (cinco) anos**, enquanto perdurarem os motivos determinantes da punição ou até que seja promovida a reabilitação perante a própria autoridade que aplicou a penalidade, sem prejuízo da aplicação das multas previstas neste item e das demais cominações legais.

**13.7.** Caberá ao **Gestor do Contrato** propor a aplicação das penalidades previstas, mediante relatório circunstanciado, apresentando provas que justifiquem a proposição.

**13.8.** Após a aplicação de qualquer penalidade será feita comunicação escrita à CONTRATADA e publicação no **Diário Oficial dos Municípios do Estado do Maranhão-DOM/MA**, constando o fundamento legal, excluídas os casos de aplicação das penalidades de advertência e multa de mora.

**13.9.** As multas deverão ser recolhidas no prazo de **05 (cinco) dias úteis** contados da data da notificação, em conta bancária a ser informada pelo CONTRATANTE.

**13.10.** Os valores das multas poderão ser descontados dos pagamentos devidos pela Administração ou cobrados diretamente da CONTRATADA, amigável ou judicialmente.

#### CLÁUSULA QUINZE - DA RESCISÃO

**14.1.** A rescisão deste **Contrato Administrativo** ocorrerá nos termos dos artigos 79 e 80, da Lei Federal nº 8.666/1993.

**14.2.** Os casos de rescisão contratual serão formalmente motivados nos autos do Processo, assegurado o contraditório e a ampla defesa, sendo que, depois de encerrada a instrução inicial, a CONTRATADA terá o prazo de **5 (cinco) dias úteis** para se manifestar e produzir provas, sem prejuízo da possibilidade do CONTRATANTE adotar, motivadamente, providências acauteladoras.

**14.3.** A rescisão deste **Contrato Administrativo** poderá ser:

a) determinada por ato unilateral e escrito da Administração;

b) amigável, por acordo entre as partes, reduzida a termo no processo da licitação, desde que haja conveniência para o CONTRATANTE;

c) judicialmente, nos termos da legislação.





**ESTADO DO MARANHÃO  
PREFEITURA MUNICIPAL DE CAROLINA  
COMISSÃO PERMANENTE DE LICITAÇÃO-CPL**

**14.4.** Quando a rescisão ocorrer sem que haja culpa da CONTRATADA, conforme o caso, será esta ressarcida dos prejuízos regularmente comprovados que houver sofrido, tendo ainda direito aos pagamentos devidos pela execução do presente **Contrato Administrativo** até a data da rescisão.

**14.5.** A rescisão por descumprimento das cláusulas contratuais acarretará a retenção dos créditos decorrentes deste **Contrato Administrativo**, até o limite dos prejuízos causados ao CONTRATANTE, além das sanções previstas neste instrumento.

**CLÁUSULA DEZESSEIS - DA PUBLICAÇÃO**

**15.1.** O extrato deste **Contrato Administrativo** será publicado pelo CONTRATANTE, conforme dispõe o artigo 61, parágrafo único, da Lei Federal nº 8.666/1993.

**CLÁUSULA DEZESSETE - DO FORO**

**16.1.** Fica eleito o Foro da Justiça Estadual, da Comarca do **MUNICÍPIO DE CAROLINA**, Estado do Maranhão, para dirimir toda e qualquer questão que derivar deste **Contrato Administrativo**.

**16.2.** E assim, por estarem de acordo, ajustadas e contratadas, após lido e achado conforme, as partes a seguir firmam o presente **Contrato Administrativo**, em **03 (três) vias** de igual teor e forma, para um só efeito, perante **02 (duas) testemunhas** que também as subscrevem.

Carolina/MA, **XXXX** de **XXXX** de 2023.

**ANDRÉIA MOREIRA PESSOA ANTONIOLLI**  
Secretaria Municipal de Administração, Finanças, Planejamento e Urbanismo  
**CONTRATANTE**

**XXXX (Nome do Representante Legal)**  
**XXXX (Cargo e Nome da Empresa)**  
**CONTRATADA**

<b>TESTEMUNHAS:</b>	
<b>Nome:</b>	<b>Nome:</b>
<b>CPF:</b>	<b>CPF:</b>



ESTADO DO MARANHÃO  
PREFEITURA MUNICIPAL DE CAROLINA  
COMISSÃO PERMANENTE DE LICITAÇÃO-CPL

TOMADA DE PREÇOS Nº 001/2023-CPL/PMC  
PROCESSO ADMINISTRATIVO Nº 031/2023-PMC

ANEXO VII

MODELO DE DECLARAÇÃO DE REALIZAÇÃO DE VISITA TÉCNICA

Ao Senhor Presidente da CPL da Prefeitura Municipal de Carolina

Referência: TOMADA DE PREÇOS Nº 001/2023-CPL/PMC

A empresa **XXXX**, inscrita no CNPJ nº **XXXX**, com sede na **XXXX**, representada por seu **XXXX (Cargo)**, **XXXX (Nome)**, CI nº **XXXX**, CPF nº **XXXX**, **DECLARA** que realizou visita técnica ao **Município de Carolina** que será contemplado com a **Contratação de empresa especializada para Construção do Portal de entrada do Município** no município de Carolina, relacionada no **Projeto Básico**, e tomou pleno conhecimento das condições existentes neste local onde serão desenvolvidos os trabalhos.

Cidade/Estado, **XXXX** de **XXXX** de 2023.

(Nome da Empresa)  
(Nome e Assinatura do Representante Legal)



ESTADO DO MARANHÃO  
PREFEITURA MUNICIPAL DE CAROLINA  
COMISSÃO PERMANENTE DE LICITAÇÃO-CPL

TOMADA DE PREÇOS Nº 001/2023-CPL/PMC  
PROCESSO ADMINISTRATIVO Nº 031/2023-PMC

ANEXO VIII

MODELO DE DECLARAÇÃO DE RESPONSABILIDADE POR RENÚNCIA À VISITA TÉCNICA

Ao Senhor Presidente da CPL da Prefeitura Municipal de Carolina

Referência: TOMADA DE PREÇOS Nº 001/2023-CPL/PMC

A empresa **XXXX**, inscrita no CNPJ nº **XXXX**, com sede na **XXXX**, representada por seu **XXXX (Cargo)**, **XXXX (Nome)**, CI nº **XXXX**, CPF nº **XXXX**, **DECLARA** que **declinou** da realização da visita técnica ao Município de Carolina que será contemplado com a **Contratação de empresa especializada para Construção do Portal de entrada do Município** no município de Carolina, relacionada no **Projeto Básico**, assumindo incondicionalmente a responsabilidade de executar os serviços em conformidade com todas as condições e exigências estabelecidas no **TOMADA DE PREÇOS Nº 001/2023-CPL/PMC**.

Outrossim, a empresa **DECLARA** que está ciente e concorda que não poderá alegar, em nenhuma hipótese, o desconhecimento das condições existentes neste local onde serão desenvolvidos os trabalhos, ou outros aspectos que interfiram diretamente na execução dos serviços, ou de desconhecimento das características e peculiaridades pertinentes aos serviços ou das dificuldades inerentes à execução, com o intuito de eximir-se de responsabilidades

Cidade/Estado, **XXXX** de **XXXX** de 2023.

(Nome da Empresa)  
(Nome e Assinatura do Representante Legal)



CONSTRUÇÃO DO PORTAL DE ENTRADA DO MUNICÍPIO DE CAROLINA - MA

COMPOSIÇÃO DO BDI

Base de cálculo do ISS da Prefeitura: 100%  
 Orçamento NÃO DESONERADO

<b>1.0</b>	<b>CUSTOS INDIRETOS</b>	<b>5,29%</b>
1.1	Administração Central	3,32%
1.2	Seguros e garantia	1,00%
1.3	Riscos	0,97%
<b>2</b>	<b>Despesas Financeiras</b>	<b>1,02%</b>
<b>3.0</b>	<b>LUCRO</b>	<b>7,35%</b>
3.1	Lucro	7,35%
<b>4</b>	<b>TRIBUTOS</b>	<b>8,65%</b>
4.1	Pis	0,65%
4.2	Cofins	3,00%
4.3	ISSQN	5,00%
4.4	CPRB	0,00%
<b>5</b>	<b>TAXA TOTAL DE BDI</b>	<b>24,99%</b>
OK		
<p>Fonte da composição, valores de referência e fórmula do BDI segundo Acórdão 2622/2013 do Tribunal de Contas da União – TCU, sendo feito o cálculo do BDI da seguinte maneira:</p> $BDI = (((1+AC+S+R+G) \times (1+DF) \times (1+L)) / (1-I))$		
		<b>limite do TCU</b>
AC → Administração Central		5,50%
S → Seguro		0,50%
R → Riscos		1,27%
G → Garantia		0,50%
DF → Despesas Financeiras		1,39%
L → Taxa de Lucro/Remuneração		8,96%
I → Incidência de Impostos (PIS(0,65%), COFINS(3%), ISS(MUN.) CPRB 2%)		cprb a partir nov/15 - 4,50%
	BDI PARA OBRAS RODOVIARIAS SEM CPRB	24,23%
	BDI PARA OBRAS PREDIAIS SEM CPRB	25,00%
	BDI PARA OBRAS DE SANEAMENTO SEM CPRB	26,44%

ALEXANDRE CEZAR LEITE  
 DA SILVA:09664263710

Assinado de forma digital por  
 ALEXANDRE CEZAR LEITE DA  
 SILVA:09664263710  
 Dados: 2023.03.09 10:22:51 -03'00'



Obra  
CONSTRUÇÃO DO PORTAL DE ENTRADA DO MUNICÍPIO DE CAROLINA -  
MA

Bancos  
SINAPI - 01/2023 - Maranhão 24,99%  
ORSE - 11/2022 - Sergipe  
SEINFRA - 027 - Ceará  
CPOS - 11/2022 - São Paulo

B.D.I.

Encargos Sociais  
Não Desonerado: embutido  
nos preços unitário dos  
insumos de mão de obra, de  
acordo com as bases.

Cronograma Físico e Financeiro

Item	Descrição	Total Por Etapa	30 DIAS	60 DIAS	90 DIAS	120 DIAS	150 DIAS	180 DIAS	210 DIAS
1	SERVIÇOS PRELIMINARES	100,00%	100,00%						
		63.431,27	63.431,27						
2	INFRAESTRUTURA	100,00%	20,00%	80,00%					
		42.136,11	8.427,22	33.708,89					
3	SUPERESTRUTURA	100,00%	50,00%	50,00%					
		82.549,63		41.274,82	41.274,82				
4	REVESTIMENTOS	100,00%		20,00%	40,00%	40,00%			
		197.203,15			39.440,63	78.881,26	78.881,26		
5	PISCINA DA CASCATA E INSTALAÇÕES HIDRÁULICAS	100,00%					50,00%		
		33.793,06					16.896,53	16.896,53	
6	INSTALAÇÕES ELÉTRICAS	100,00%						100,00%	
		27.095,12						27.095,12	
7	PAVIMENTAÇÃO	100,00%							100,00%
		4.105,22							4.105,22
8	PAISAGISMO	100,00%							100,00%
		3.105,06							3.105,06
9	MOBILIÁRIO	100,00%							100,00%
		4.642,76							4.642,76
10	SERVIÇOS FINAIS	100,00%							100,00%
		1.281,02							1.281,02
Porcentagem			15,64%	16,32%	17,57%	17,17%	20,85%	9,58%	2,86%
Custo			71.858,49	74.983,70	80.715,45	78.881,26	95.777,79	43.991,65	13.134,06
Porcentagem Acumulado			15,64%	31,97%	49,54%	66,71%	87,56%	97,14%	100,0%
Custo Acumulado			71.858,49	146.842,19	227.557,64	306.438,90	402.216,69	446.208,34	459.342,40

Alexandre Cezar L. da Silva  
Assinado de forma digital por  
ALEXANDRE CEZAR LEITE DA  
SILVA:09664263710  
Dados: 2023.03.09 10:21:31 -03'00'

Alexandre Cezar L. da Silva

Memória de Cálculo

Item	Descrição	Und	Quant.	Memória de Cálculo
<b>1</b>	<b>SERVIÇOS PRELIMINARES</b>			
1.1	Limpeza mecanizada do terreno c/ retroescavadeira (vegetação rasteira) inclusive carga e transporte - dmt até 1km	m <sup>2</sup>	180,0	= 15x6x2=180m <sup>2</sup>
1.2	TAPUME COM TELHA METÁLICA. AF_05/2018	m <sup>2</sup>	184,8	= (6+6+15+15)x2=84 m 84x2,2= 184.8m <sup>2</sup>
1.3	PLACA DE OBRA EM CHAPA DE ACO GALVANIZADO	m <sup>2</sup>	12,0	= 4x3=12m <sup>2</sup>
1.4	ENTRADA DE ENERGIA ELÉTRICA, AÉREA, BIFÁSICA, COM CAIXA DE EMBUTIR, CABO DE 25 MM <sup>2</sup> E DISJUNTOR DIN 50A (NÃO INCLUSO O POSTE DE CONCRETO). AF_07/2020_P	UN	1,0	=
1.5	(COMPOSIÇÃO REPRESENTATIVA) LIGAÇÃO PREDIAL DE ÁGUA, REDE DN 50 MM, RAMAL PREDIAL DE 20 MM, L = 6,0 M, LARGURA DA VALA = 0,65 M; COM COLAR DE TOMADA DE PVC; ESCAVAÇÃO MANUAL, PREPARO DE FUNDO DE VALA E REATERRO COMPACTADO. AF_06/2022	UN	1,0	=
1.6	BARRACAO PARA DEPOSITO EM TABUAS DE MADEIRA, COBERTURA EM FIBROCIMENTO 4 MM, INCLUSO PISO ARGAMASSA TRAÇO 1:6 (CIMENTO E AREIA)	m <sup>2</sup>	30,0	= 6 x 5 m
<b>2</b>	<b>INFRAESTRUTURA</b>			
2.1	LOCACAO CONVENCIONAL DE OBRA, UTILIZANDO GABARITO DE TÁBUAS CORRIDAS PONTALETADAS A CADA 2,00M - 2 UTILIZAÇÕES. AF_10/2018	M	56,0	= (8+8+6+8)x2=56 m
2.2	ESCAVAÇÃO MECANIZADA DE VALA COM PROF. DE 3,0 M ATÉ 4,5 M (MÉDIA MONTANTE E JUSANTE/UMA COMPOSIÇÃO POR TRECHO), ESCAVADEIRA (1,2 M <sup>3</sup> ), LARG. DE 1,5 M A 2,5 M, EM SOLO DE 2ª CATEGORIA, EM LOCAIS COM ALTO NÍVEL DE INTERFERÊNCIA. AF_02/2021	m <sup>3</sup>	40,24	= PRANCHA 02 DO PROJETO ESTRUTURAL S1+S2+S3+S4+S5+S6+S7+S8 1,2x1,2x2,2x8=25,34m <sup>3</sup> S8+S9+S10 1,6x1,6x2,2x3=16,90m <sup>3</sup>
2.3	REATERRO MECANIZADO DE VALA COM ESCAVADEIRA HIDRÁULICA (CAPACIDADE DA CAÇAMBA: 0,8 M <sup>3</sup> / POTÊNCIA: 111 HP), LARGURA DE 1,5 A 2,5 M, PROFUNDIDADE DE 1,5 A 3,0 M, COM SOLO DE 1ª CATEGORIA EM LOCAIS COM ALTO NÍVEL DE INTERFERÊNCIA. AF_04/2016	m <sup>3</sup>	23,31	= PRANCHA 02 DO PROJETO ESTRUTURAL (TOTAL ESCAVAÇÃO – VOLUME DE CONCRETO DA FUNDAÇÃO) 40,24-14,03=26,21m <sup>3</sup>

Memória de Cálculo

Item	Descrição	Und	Quant.	Memória de Cálculo
2.4	FABRICAÇÃO, MONTAGEM E DESMONTAGEM DE FÔRMA PARA SAPATA, EM CHAPA DE MADEIRA COMPENSADA RESINADA, E=17 MM, 4 UTILIZAÇÕES. AF_06/2017	m²	55,32	= PRANCHA 02 DO PROJETO ESTRUTURAL - RESUMO DE AÇO DA FUNDAÇÃO
2.5	ARMAÇÃO DE BLOCO, VIGA BALDRAME E SAPATA UTILIZANDO AÇO CA-60 DE 5 MM - MONTAGEM. AF_06/2017	KG	112,3	= PRANCHA 02 DO PROJETO ESTRUTURAL - RESUMO DE AÇO DA FUNDAÇÃO
2.6	ARMAÇÃO DE BLOCO, VIGA BALDRAME OU SAPATA UTILIZANDO AÇO CA-50 DE 10 MM - MONTAGEM. AF_06/2017	KG	503,9	= PRANCHA 02 DO PROJETO ESTRUTURAL - RESUMO DE AÇO DA FUNDAÇÃO
2.7	CONCRETO FCK = 25MPA, TRAÇO 1:2,3:2,7 (EM MASSA SECA DE CIMENTO/ AREIA MÉDIA/ BRITA 1) - PREPARO MECÂNICO COM BETONEIRA 400 L. AF_05/2021	m³	14,03	= PRANCHA 02 DO PROJETO ESTRUTURAL - RESUMO DE AÇO DA FUNDAÇÃO
2.8	LANÇAMENTO COM USO DE BALDES, ADENSAMENTO E ACABAMENTO DE CONCRETO EM ESTRUTURAS. AF_02/2022	m³	14,03	= PRANCHA 02 DO PROJETO ESTRUTURAL - RESUMO DE AÇO DA FUNDAÇÃO
<b>3</b>	<b>SUPERESTRUTURA</b>			
3.1	FABRICAÇÃO DE ESCORAS DO TIPO PONTALETE, EM MADEIRA, PARA PÉ-DIREITO DUPLO. AF_09/2020	M	60,0	= 10 escoras de 5 m
3.2	FABRICAÇÃO, MONTAGEM E DESMONTAGEM DE FÔRMA PARA VIGA BALDRAME, EM MADEIRA SERRADA, E=25 MM, 2 UTILIZAÇÕES. AF_06/2017	m²	22,17	= PRANCHA 02 DO PROJETO ESTRUTURAL - ÁREA DE FORMA DAS VIGAS BALDRAMES
3.3	FABRICAÇÃO DE FÔRMA PARA VIGAS, COM MADEIRA SERRADA, E = 25 MM. AF_09/2020	m²	9,99	= PRANCHA 02 DO PROJETO ESTRUTURAL - SOMATÓRIO DAS ÁREAS DE FORMAS DOS DEMAIS NÍVEIS DE VIGAS
3.4	FABRICAÇÃO DE FÔRMA PARA PILARES E ESTRUTURAS SIMILARES, EM MADEIRA SERRADA, E=25 MM. AF_09/2020	m²	126,0	= PRANCHA 02 DO PROJETO ESTRUTURAL - OMATÓRIO DAS ÁREAS DE FORMAS DOS NÍVEIS DE PILARES
3.5	ARMAÇÃO DE VIGA DE ESTRUTURA CONVENCIONAL DE CONCRETO ARMADO UTILIZANDO AÇO CA-60 DE 5,0 MM - MONTAGEM. AF_06/2022	KG	36,3	= PRANCHA 02 DO PROJETO ESTRUTURAL - RESUMO DE AÇO DAS VIGAS 27,7+5,6+5,6+5,6=36,3Kg
3.6	ARMAÇÃO DE VIGA DE ESTRUTURA CONVENCIONAL DE CONCRETO ARMADO UTILIZANDO AÇO CA-50 DE 10,0 MM - MONTAGEM. AF_06/2022	KG	156,4	= PRANCHA 02 DO PROJETO ESTRUTURAL - RESUMO DE AÇO DAS VIGAS 112+14,8+14,8+14,8=156,4Kg
3.7	ARMAÇÃO DE PILAR DE ESTRUTURA CONVENCIONAL DE CONCRETO ARMADO UTILIZANDO AÇO CA-60 DE 5,0 MM - MONTAGEM. AF_06/2022	KG	315,5	= PRANCHA 02 DO PROJETO ESTRUTURAL - RESUMO DE AÇO DOS PILARES 107,9+103,8+103,8=315,5Kg
3.8	ARMAÇÃO DE PILAR DE ESTRUTURA CONVENCIONAL DE CONCRETO ARMADO UTILIZANDO AÇO CA-50 DE 10,0 MM - MONTAGEM. AF_06/2022	KG	486,4	= PRANCHA 02 DO PROJETO ESTRUTURAL - RESUMO DE AÇO DOS PILARES 150,8+167,3+167,3=485,4Kg

Memória de Cálculo

Item	Descrição	Und	Quant.	Memória de Cálculo
3.9	CONCRETO FCK = 25MPA, TRAÇO 1:2,2:2,5 (EM MASSA SECA DE CIMENTO/ AREIA MÉDIA/ SEIXO ROLADO) - PREPARO MECÂNICO COM BETONEIRA 400 L. AF_05/2021	m <sup>3</sup>	19,36	= PRANCHA 02 DO PROJETO ESTRUTURAL - VOLUME DE CONCRETO DOS PILARES E VIGAS 1,88+0,33+0,33+0,33+5,61+5,44+5,44=19,36m <sup>3</sup>
3.10	LANÇAMENTO COM USO DE BOMBA, ADENSAMENTO E ACABAMENTO DE CONCRETO EM ESTRUTURAS. AF_02/2022	m <sup>3</sup>	19,36	= PRANCHA 02 DO PROJETO ESTRUTURAL - VOLUME DE CONCRETO DOS PILARES E VIGAS
3.11	ALVENARIA DE VEDAÇÃO DE BLOCOS CERÂMICOS FURADOS NA HORIZONTAL DE 9X19X19CM (ESPESSURA 9CM) DE PAREDES COM ÁREA LÍQUIDA MAIOR OU IGUAL A 6M <sup>2</sup> SEM VÃOS E ARGAMASSA DE ASSENTAMENTO COM PREPARO EM BETONEIRA. AF_06/2014	m <sup>2</sup>	33,68	= projeto arquitetônico
<b>4</b>	<b>REVESTIMENTOS</b>			
4.1	CHAPISCO APLICADO EM ALVENARIAS E ESTRUTURAS DE CONCRETO INTERNAS, COM COLHER DE PEDREIRO. ARGAMASSA TRAÇO 1:3 COM PREPARO MANUAL. AF_06/2014	m <sup>2</sup>	62,24	= alvenaria x 2
4.2	Estrutura metálica galvanizada, revestida por placas de ACM (alumínio composto) recortado, e=0,3mm, na cor cobre, 1,00 nx 1,00m, fixação da estrutura metálica sem avanço na est. espacial existente no local por parafusos. - fornecimento e montagem	m <sup>2</sup>	225,0	= CONFORME PRANCHA DO PROJETO ARQUITETÔNICO - DETALHAMENTO DA ESTRUTURA DE ACM.
4.3	REVESTIMENTO CERÂMICO PARA PISO COM PLACAS TIPO PORCELANATO DE DIMENSÕES 60X60 CM APLICADA EM AMBIENTES DE ÁREA MAIOR QUE 10 M <sup>2</sup> . AF_06/2014	m <sup>2</sup>	90,0	=
4.4	LETRA EM AÇO ESCOVADO 80CMX45CMX5CM	UND	19,0	=
4.5	LETRA EM AÇO ESCOVADO 40CMX30CMX5CM	UND	12,0	=
<b>5</b>	<b>PISCINA DA CASCATA E INSTALAÇÕES HIDRÁULICAS</b>			
5.1	ALVENARIA DE VEDAÇÃO DE BLOCOS CERÂMICOS FURADOS NA HORIZONTAL DE 9X19X19CM (ESPESSURA 9CM) DE PAREDES COM ÁREA LÍQUIDA MAIOR OU IGUAL A 6M <sup>2</sup> SEM VÃOS E ARGAMASSA DE ASSENTAMENTO COM PREPARO EM BETONEIRA. AF_06/2014	m <sup>2</sup>	4,0	= 2 x 2
5.2	PISO CIMENTADO, TRAÇO 1:3 (CIMENTO E AREIA), ACABAMENTO LISO, ESPESSURA 4,0 CM, PREPARO MECÂNICO DA ARGAMASSA. AF_09/2020	m <sup>2</sup>	6,56	= área fundo





Obra  
CONSTRUÇÃO DO PORTAL DE ENTRADA DO MUNICÍPIO DE CAROLINA -  
MA

Memória de Cálculo

Item	Descrição	Und	Quant.	Memória de Cálculo
5.3	IMPERMEABILIZAÇÃO DE SUPERFÍCIE COM MANTA ASFÁLTICA, UMA CAMADA, INCLUSIVE APLICAÇÃO DE PRIMER ASFÁLTICO, E=3MM. AF_06/2018	m <sup>2</sup>	6,56	= área piso
5.4	INSTALAÇÃO DE REVESTIMENTO PARA PISCINA EM VINIL 0.8MM	m <sup>2</sup>	13,0	=
5.5	SOLEIRA EM GRANITO, LARGURA 15 CM, ESPESSURA 2,0 CM. AF_09/2020	M	6,0	= perimetro
5.6	CAIXA EM ALVENARIA (80X80X60cm) DE 1 TIJOLO COMUM, LASTRO DE CONCRETO E TAMPA DE CONCRETO	UN	1,0	= 01 und
5.7	BOMBA DE PISCINA COM PRÉ FILTRO 3/4CV IP68	UND	1,0	= 01 und
5.8	FILTRO DE AREIA PARA PISCINA EM TANQUE TERMOPLÁSTICO ANTICORROSIVO -	UND	1,0	= 01 und
5.9	AREIA ESPECIAL PARA FILTRO DE PISCINA - SACO 25 KG	UND	1,0	= 01 und
5.10	DISPOSITIVO DE ASPIRAÇÃO PARA PISCINA - 2"	UND	1,0	= 01 und
5.11	DISPOSITIVO DE RETORNO PARA PISCINA - 2"	UND	2,0	= 02 und
5.12	DRENO/RALO DE FUNDO ANTI TURBILHÃO PARA PISCINA DE VINIL	UND	1,0	= 01 und
5.13	SKIMMER PARA PISCINA – BOCA LARGA	UND	1,0	= 01 und
5.14	Cascata de embutir com bico em inox e led RGB Dim.: 120 cm	UND	2,0	= 02 und
5.15	FOSSA SÉPTICA E SUMIDOURO EM ANÉIS D=1,20M	UN	1,0	= 01 und
5.16	Caixa de passagem / poço de visita em concreto armado fck=21 mpa, inclusive tampa em ferro fundido TDA-600mm, dimensões internas 1.40 x 1.40 x 1.50 m	un	1,0	= 01 und
5.17	Caixa de inspeção 0.60 x 0.60 x 0.60m	un	1,0	= 01 und
5.18	Caixa de alvenaria de tijolo maciço (0,10m) dimensões interna 30x30x30cm revestida internamente com argamassa 1:3 e tampa de concreto - R1	un	1,0	= 01 und
5.19	CURVA 90 GRAUS, PVC, SOLDÁVEL, DN 20MM, INSTALADO EM RAMAL DE DISTRIBUIÇÃO DE ÁGUA - FORNECIMENTO E INSTALAÇÃO. AF_06/2022	UN	2,0	= 02 und

Memória de Cálculo

Item	Descrição	Und	Quant.	Memória de Cálculo
5.20	REGISTRO DE ESFERA, PVC, ROSCÁVEL, COM VOLANTE, 2" - FORNECIMENTO E INSTALAÇÃO. AF_08/2021	UN	4,0	= 04 und
5.21	REGISTRO DE ESFERA, PVC, SOLDÁVEL, COM VOLANTE, DN 25 MM - FORNECIMENTO E INSTALAÇÃO. AF_08/2021	UN	1,0	= 01 und
5.22	BUCHA DE REDUÇÃO, LONGA, PVC, SOLDÁVEL, DN 50 X 25 MM, INSTALADO EM RAMAL DE DISTRIBUIÇÃO DE ÁGUA - FORNECIMENTO E INSTALAÇÃO. AF_06/2022	UN	1,0	= 01 und
5.23	TUBO, PVC, SOLDÁVEL, DN 50MM, INSTALADO EM RAMAL DE DISTRIBUIÇÃO DE ÁGUA - FORNECIMENTO E INSTALAÇÃO. AF_06/2022	M	35,0	= 35 m
5.24	JOELHO 90 GRAUS, PVC, SOLDÁVEL, DN 50MM, INSTALADO EM RAMAL DE DISTRIBUIÇÃO DE ÁGUA - FORNECIMENTO E INSTALAÇÃO. AF_06/2022	UN	20,0	= 20 und
<b>6</b>	<b>INSTALAÇÕES ELÉTRICAS</b>			
6.1	LUMINÁRIA 4 PÉTALAS EM POSTE DE CONCRETO CIRCULAR H=12M, ALTURA LIVRE 10,20M, LÂMPADA VAPOR METÁLICO DE 400W, INCLUSIVE O POSTE	UN	2,0	= 02 und
6.2	Suporte Refletor Exterior Led Ou Comum Outdoor 60cm Completo	UN	6,0	= 06 und
6.3	Refletor Slim LED 100W de potência, branco Frio, 6500k, Autovolt, marca G-light ou similar	un	6,0	= 06 und
6.4	Luminária tipo espeto para jardim com lâmpada led 3w	un	12,0	= 12 und
6.5	Luminária tipo balizador para ambiente aberto, corpo em alumínio fundido pintado, difusor em vidro frisado temperado, ref. EX02-S, da Lumicenter ou simiular (tipo tartaruga)	un	3,0	= 03 und
6.6	Perfil LED Linear – Área Externa IP68 14 W/m 3500K	M	30,5	=
6.7	ELETRODUTO FLEXÍVEL CORRUGADO, PEAD, DN 50 (1 1/2"), PARA REDE ENTERRADA DE DISTRIBUIÇÃO DE ENERGIA ELÉTRICA - FORNECIMENTO E INSTALAÇÃO. AF_12/2021	M	60,0	=
6.8	ELETRODUTO FLEXÍVEL CORRUGADO REFORÇADO, PVC, DN 25 MM (3/4"), PARA CIRCUITOS TERMINAIS, INSTALADO EM FORRO - FORNECIMENTO E INSTALAÇÃO. AF_12/2015	M	60,0	=

Memória de Cálculo

Item	Descrição	Und	Quant.	Memória de Cálculo
6.9	Quadro de distribuição de embutir, em chapa de aço, para até 08 disjuntores, com barramento, padrão DIN, exclusive disjuntores	un	1,0	=
6.10	DISJUNTOR BIPOLAR TIPO DIN, CORRENTE NOMINAL DE 25A - FORNECIMENTO E INSTALAÇÃO. AF_10/2020	UN	4,0	=
6.11	ATERRAMENTO COMPLETO C/ HASTE COPPERWELD 3/4" X 3.0M	UN	1,0	=
6.12	CABO DE COBRE FLEXÍVEL ISOLADO, 2,5 MM², ANTI-CHAMA 450/750 V, PARA CIRCUITOS TERMINAIS - FORNECIMENTO E INSTALAÇÃO. AF_12/2015	M	150,0	=
6.13	CABO DE COBRE FLEXÍVEL ISOLADO, 10 MM², ANTI-CHAMA 0,6/1,0 KV, PARA CIRCUITOS TERMINAIS - FORNECIMENTO E INSTALAÇÃO. AF_12/2015	M	50,0	=
6.14	CABO DE COBRE NU 35MM2 - FORNECIMENTO E INSTALACAO	M	10,0	=
<b>7</b>	<b>PAVIMENTAÇÃO</b>			
7.1	EXECUÇÃO DE PAVIMENTO EM PISO INTERTRAVADO, COM BLOCO SEXTAVADO DE 25 X 25 CM, ESPESSURA 10 CM. AF_12/2015	m²	1,0	= 1 x 1
7.2	GUIA (MEIO-FIO) CONCRETO, MOLDADA IN LOCO EM TRECHO RETO COM EXTRUSORA, 13 CM BASE X 22 CM ALTURA. AF_06/2016	M	75,0	= contorno praça
7.3	Rampa padrão para acesso de deficientes a passeio público, em concreto simples Fck=25MPa	UND	2,0	=
7.4	PINTURA DE FAIXA DE PEDESTRE OU ZEBRADA COM TINTA ACRÍLICA, E = 30 CM, APLICAÇÃO MANUAL. AF_05/2021	m²	10,0	=
<b>8</b>	<b>PAISAGISMO</b>			
8.1	PLANTIO DE GRAMA ESMERALDA EM ROLO	m²	12,0	= 4 x 3
8.2	Terra vegetal orgânica comum	m³	3,6	=
8.3	PLANTIO DE PALMEIRA COM ALTURA DE MUDA MENOR OU IGUAL A 2,00 M. AF_05/2018	UN	3,0	=
<b>9</b>	<b>MOBILIÁRIO</b>			



Obra  
CONSTRUÇÃO DO PORTAL DE ENTRADA DO MUNICÍPIO DE CAROLINA -  
MA

Memória de Cálculo

Item	Descrição	Und	Quant.	Memória de Cálculo
9.1	Lixeira em tela moeda	UN	2,0 =	
9.2	Banco com encosto, compr=1,50m, largura=30cm, pé de ferro fundido e com 10 réguas de madeira, inclusive pintura	un	2,0 =	
<b>10</b>	<b>SERVIÇOS FINAIS</b>			
10.1	REMOÇÃO DE TAPUME/ CHAPAS METÁLICAS E DE MADEIRA, DE FORMA MANUAL, SEM REAPROVEITAMENTO. AF_12/2017	m <sup>2</sup>	184,8 = área obra	
10.2	LIMPEZA FINAL DA OBRA	m <sup>2</sup>	180,0 = área obra	

ALEXANDRE CEZAR  
LEITE DA  
SILVA:09664263710

Assinado de forma digital  
por ALEXANDRE CEZAR LEITE  
DA SILVA:09664263710  
Dados: 2023.03.09 10:25:55  
-03'00'

---

Alexandre Cezar L. da Silva



Obra  
CONSTRUÇÃO DO PORTAL DE ENTRADA DO MUNICÍPIO DE CAROLINA -  
MA

Bancos  
SINAPI - 01/2023 - Maranhão  
ORSE - 11/2022 - Sergipe  
SEINFRA - 027 - Ceará  
CPOS - 11/2022 - São Paulo

B.D.I.  
24,99%

Encargos Sociais  
Não Desonerado: embutido nos preços unitário dos insumos de mão  
de obra, de acordo com as bases.

Planilha Orçamentária Resumida

Item	Descrição	Total	Peso (%)
1	SERVIÇOS PRELIMINARES	63.431,27	13,81 %
2	INFRAESTRUTURA	42.136,11	9,17 %
3	SUPERESTRUTURA	82.549,63	17,97 %
4	REVESTIMENTOS	197.203,15	42,93 %
5	PISCINA DA CASCATA E INSTALAÇÕES HIDRÁULICAS	33.793,06	7,36 %
6	INSTALAÇÕES ELÉTRICAS	27.095,12	5,90 %
7	PAVIMENTAÇÃO	4.105,22	0,89 %
8	PAISAGISMO	3.105,06	0,68 %
9	MOBILIÁRIO	4.642,76	1,01 %
10	SERVIÇOS FINAIS	1.281,02	0,28 %

Total sem BDI 367.516,02  
Total do BDI 91.826,38  
Total Geral 459.342,40

ALEXANDRE CEZAR LEITE  
DA SILVA:09664263710

Assinado de forma digital por  
ALEXANDRE CEZAR LEITE DA  
SILVA:09664263710  
Dados: 2023.03.09 10:21:56 -03'00'

Alexandre Cezar L. da Silva



Obra  
CONSTRUÇÃO DO PORTAL DE ENTRADA DO MUNICÍPIO DE CAROLINA -  
MA

Bancos  
SINAPI - 01/2023 - Maranhão  
ORSE - 11/2022 - Sergipe  
SEINFRA - 027 - Ceará  
CPOS - 11/2022 - São Paulo

B.D.I.  
24,99%

Encargos Sociais  
Não Desonerado: embutido nos  
preços unitário dos insumos de  
mão de obra, de acordo com as  
bases.

Orçamento Sintético

Item	Código	Banco	Descrição	Und	Quant.	Valor Unit	Valor Unit com BDI	Total	Peso (%)
<b>1</b>			<b>SERVIÇOS PRELIMINARES</b>					<b>63.431,27</b>	<b>13,81 %</b>
1.1	9937	ORSE	Limpeza mecanizada do terreno c/ retroescavadeira (vegetação rasteira) inclusive carga e transporte - dmt até 1km	m <sup>2</sup>	180	1,91	2,38	428,40	0,09 %
1.2	98459	SINAPI	TAPUME COM TELHA METÁLICA. AF_05/2018	m <sup>2</sup>	184,8	126,73	158,39	29.270,47	6,37 %
1.3	74209/001	SINAPI	PLACA DE OBRA EM CHAPA DE ACO GALVANIZADO	m <sup>2</sup>	12	421,37	526,67	6.320,04	1,38 %
1.4	101503	SINAPI	ENTRADA DE ENERGIA ELÉTRICA, AÉREA, BIFÁSICA, COM CAIXA DE EMBUTIR, CABO DE 25 MM2 E DISJUNTOR DIN 50A (NÃO INCLUSO O POSTE DE CONCRETO). AF_07/2020_P	UN	1	1.756,70	2.195,69	2.195,69	0,48 %
1.5	104122	SINAPI	(COMPOSIÇÃO REPRESENTATIVA) LIGAÇÃO PREDIAL DE ÁGUA, REDE DN 50 MM, RAMAL PREDIAL DE 20 MM, L = 6,0 M, LARGURA DA VALA = 0,65 M; COM COLAR DE TOMADA DE PVC; ESCAVAÇÃO MANUAL, PREPARO DE FUNDO DE VALA E REATERRO COMPACTADO. AF_06/2022	UN	1	490,02	612,47	612,47	0,13 %
1.6	74210/001	SINAPI	BARRACAO PARA DEPOSITO EM TABUAS DE MADEIRA, COBERTURA EM FIBROCIMENTO 4 MM, INCLUSO PISO ARGAMASSA TRAÇO 1:6 (CIMENTO E AREIA)	m <sup>2</sup>	30	656,17	820,14	24.604,20	5,36 %
<b>2</b>			<b>INFRAESTRUTURA</b>					<b>42.136,11</b>	<b>9,17 %</b>
2.1	99059	SINAPI	LOCACAO CONVENCIONAL DE OBRA, UTILIZANDO GABARITO DE TÁBUAS CORRIDAS PONTALETADAS A CADA 2,00M - 2 UTILIZAÇÕES. AF_10/2018	M	56	58,39	72,98	4.086,88	0,89 %
2.2	102312	SINAPI	ESCAVAÇÃO MECANIZADA DE VALA COM PROF. DE 3,0 M ATÉ 4,5 M (MÉDIA MONTANTE E JUSANTE/UMA COMPOSIÇÃO POR TRECHO), ESCAVADEIRA (1,2 M3), LARG. DE 1,5 M A 2,5 M, EM SOLO DE 2A CATEGORIA, EM LOCAIS COM ALTO NÍVEL DE INTERFERÊNCIA. AF_02/2021	m <sup>3</sup>	40,24	11,21	14,01	563,76	0,12 %
2.3	93362	SINAPI	REATERRO MECANIZADO DE VALA COM ESCAVADEIRA HIDRÁULICA (CAPACIDADE DA CAÇAMBA: 0,8 M <sup>3</sup> / POTÊNCIA: 111 HP), LARGURA DE 1,5 A 2,5 M, PROFUNDIDADE DE 1,5 A 3,0 M, COM SOLO DE 1ª CATEGORIA EM LOCAIS COM ALTO NÍVEL DE INTERFERÊNCIA. AF_04/2016	m <sup>3</sup>	23,31	12,89	16,11	375,52	0,08 %
2.4	96541	SINAPI	FABRICAÇÃO, MONTAGEM E DESMONTAGEM DE FÔRMA PARA SAPATA, EM CHAPA DE MADEIRA COMPENSADA RESINADA, E=17 MM, 4 UTILIZAÇÕES. AF_06/2017	m <sup>2</sup>	55,32	190,29	237,84	13.157,30	2,86 %
2.5	96543	SINAPI	ARMAÇÃO DE BLOCO, VIGA BALDRAME E SAPATA UTILIZANDO AÇO CA-60 DE 5 MM - MONTAGEM. AF_06/2017	KG	112,3	17,64	22,04	2.475,09	0,54 %



Obra  
CONSTRUÇÃO DO PORTAL DE ENTRADA DO MUNICÍPIO DE CAROLINA -  
MA

Bancos  
SINAPI - 01/2023 - Maranhão  
ORSE - 11/2022 - Sergipe  
SEINFRA - 027 - Ceará  
CPOS - 11/2022 - São Paulo

B.D.I.  
24,99%

Encargos Sociais  
Não Desonerado: embutido nos  
preços unitário dos insumos de  
mão de obra, de acordo com as  
bases.

Orçamento Sintético

Item	Código	Banco	Descrição	Und	Quant.	Valor Unit	Valor Unit com BDI	Total	Peso (%)
2.6	96546	SINAPI	ARMAÇÃO DE BLOCO, VIGA BALDRAME OU SAPATA UTILIZANDO AÇO CA-50 DE 10 MM - MONTAGEM. AF_06/2017	KG	503,9	13,77	17,21	8.672,11	1,89 %
2.7	94965	SINAPI	CONCRETO FCK = 25MPA, TRAÇO 1:2,3:2,7 (EM MASSA SECA DE CIMENTO/ AREIA MÉDIA/ BRITA 1) - PREPARO MECÂNICO COM BETONEIRA 400 L. AF_05/2021	m³	14,03	473,53	591,86	8.303,79	1,81 %
2.8	103670	SINAPI	LANÇAMENTO COM USO DE BALDES, ADENSAMENTO E ACABAMENTO DE CONCRETO EM ESTRUTURAS. AF_02/2022	m³	14,03	256,71	320,86	4.501,66	0,98 %
<b>3</b>			<b>SUPERESTRUTURA</b>					<b>82.549,63</b>	<b>17,97 %</b>
3.1	101791	SINAPI	FABRICAÇÃO DE ESCORAS DO TIPO PONTALETE, EM MADEIRA, PARA PÉ-DIREITO DUPLO. AF_09/2020	M	60	34,88	43,59	2.615,40	0,57 %
3.2	96533	SINAPI	FABRICAÇÃO, MONTAGEM E DESMONTAGEM DE FÔRMA PARA VIGA BALDRAME, EM MADEIRA SERRADA, E=25 MM, 2 UTILIZAÇÕES. AF_06/2017	m²	22,17	123,52	154,38	3.422,60	0,75 %
3.3	92270	SINAPI	FABRICAÇÃO DE FÔRMA PARA VIGAS, COM MADEIRA SERRADA, E = 25 MM. AF_09/2020	m²	9,99	190,72	238,38	2.381,41	0,52 %
3.4	92269	SINAPI	FABRICAÇÃO DE FÔRMA PARA PILARES E ESTRUTURAS SIMILARES, EM MADEIRA SERRADA, E=25 MM. AF_09/2020	m²	126	251,92	314,87	39.673,62	8,64 %
3.5	92759	SINAPI	ARMAÇÃO DE VIGA DE ESTRUTURA CONVENCIONAL DE CONCRETO ARMADO UTILIZANDO AÇO CA-60 DE 5,0 MM - MONTAGEM. AF_06/2022	KG	36,3	14,55	18,18	659,93	0,14 %
3.6	92762	SINAPI	ARMAÇÃO DE VIGA DE ESTRUTURA CONVENCIONAL DE CONCRETO ARMADO UTILIZANDO AÇO CA-50 DE 10,0 MM - MONTAGEM. AF_06/2022	KG	156,4	12,17	15,21	2.378,84	0,52 %
3.7	92759	SINAPI	ARMAÇÃO DE PILAR DE ESTRUTURA CONVENCIONAL DE CONCRETO ARMADO UTILIZANDO AÇO CA-60 DE 5,0 MM - MONTAGEM. AF_06/2022	KG	315,5	14,55	18,18	5.735,79	1,25 %
3.8	92762	SINAPI	ARMAÇÃO DE PILAR DE ESTRUTURA CONVENCIONAL DE CONCRETO ARMADO UTILIZANDO AÇO CA-50 DE 10,0 MM - MONTAGEM. AF_06/2022	KG	486,4	12,17	15,21	7.398,14	1,61 %
3.9	102476	SINAPI	CONCRETO FCK = 25MPA, TRAÇO 1:2,2:2,5 (EM MASSA SECA DE CIMENTO/ AREIA MÉDIA/ SEIXO ROLADO) - PREPARO MECÂNICO COM BETONEIRA 400 L. AF_05/2021	m³	19,36	588,59	735,67	14.242,57	3,10 %
3.10	103673	SINAPI	LANÇAMENTO COM USO DE BOMBA, ADENSAMENTO E ACABAMENTO DE CONCRETO EM ESTRUTURAS. AF_02/2022	m³	19,36	35,96	44,94	870,03	0,19 %
3.11	87503	SINAPI	ALVENARIA DE VEDAÇÃO DE BLOCOS CERÂMICOS FURADOS NA HORIZONTAL DE 9X19X19CM (ESPESSURA 9CM) DE PAREDES COM ÁREA LÍQUIDA MAIOR OU IGUAL A 6M² SEM VÃOS E ARGAMASSA DE ASSENTAMENTO COM PREPARO EM BETONEIRA. AF_06/2014	m²	33,68	75,34	94,16	3.171,30	0,69 %



Obra  
CONSTRUÇÃO DO PORTAL DE ENTRADA DO MUNICÍPIO DE CAROLINA -  
MA

Bancos  
SINAPI - 01/2023 - Maranhão  
ORSE - 11/2022 - Sergipe  
SEINFRA - 027 - Ceará  
CPOS - 11/2022 - São Paulo

B.D.I.  
24,99%

Encargos Sociais  
Não Desonerado: embutido nos  
preços unitário dos insumos de  
mão de obra, de acordo com as  
bases.

Orçamento Sintético

Item	Código	Banco	Descrição	Und	Quant.	Valor Unit	Valor Unit com BDI	Total	Peso (%)
<b>4</b>			<b>REVESTIMENTOS</b>					<b>197.203,15</b>	<b>42,93 %</b>
4.1	87878	SINAPI	CHAPISCO APLICADO EM ALVENARIAS E ESTRUTURAS DE CONCRETO INTERNAS, COM COLHER DE PEDREIRO. ARGAMASSA TRAÇO 1:3 COM PREPARO MANUAL. AF_06/2014	m²	62,24	4,41	5,51	342,94	0,07 %
4.2	2279	Próprio	Estrutura metálica galvanizada, revestida por placas de ACM (alumínio composto) recortado, e=0,3mm, na cor cobre, 1,00 nx 1,00m, fixação da estrutura metálica sem avanço na est. espacial existente no local por parafusos. - fornecimento e montagem	m²	225	581,77	727,15	163.608,75	35,62 %
4.3	87263	SINAPI	REVESTIMENTO CERÂMICO PARA PISO COM PLACAS TIPO PORCELANATO DE DIMENSÕES 60X60 CM APLICADA EM AMBIENTES DE ÁREA MAIOR QUE 10 M². AF_06/2014	m²	90	175,04	218,78	19.690,20	4,29 %
4.4	006	Próprio	LETRA EM AÇO ESCOVADO 80CMX45CMX5CM	UND	19	350,00	437,46	8.311,74	1,81 %
4.5	00009HI	Próprio	LETRA EM AÇO ESCOVADO 40CMX30CMX5CM	UND	12	350,00	437,46	5.249,52	1,14 %
<b>5</b>			<b>PISCINA DA CASCATA E INSTALAÇÕES HIDRÁULICAS</b>					<b>33.793,06</b>	<b>7,36 %</b>
5.1	87503	SINAPI	ALVENARIA DE VEDAÇÃO DE BLOCOS CERÂMICOS FURADOS NA HORIZONTAL DE 9X19X19CM (ESPESSURA 9CM) DE PAREDES COM ÁREA LÍQUIDA MAIOR OU IGUAL A 6M² SEM VÃOS E ARGAMASSA DE ASSENTAMENTO COM PREPARO EM BETONEIRA. AF_06/2014	m²	4	75,34	94,16	376,64	0,08 %
5.2	101749	SINAPI	PISO CIMENTADO, TRAÇO 1:3 (CIMENTO E AREIA), ACABAMENTO LISO, ESPESSURA 4,0 CM, PREPARO MECÂNICO DA ARGAMASSA. AF_09/2020	m²	6,56	51,55	64,43	422,66	0,09 %
5.3	98546	SINAPI	IMPERMEABILIZAÇÃO DE SUPERFÍCIE COM MANTA ASFÁLTICA, UMA CAMADA, INCLUSIVE APLICAÇÃO DE PRIMER ASFÁLTICO, E=3MM. AF_06/2018	m²	6,56	107,07	133,82	877,85	0,19 %
5.4	00008HID	Próprio	INSTALAÇÃO DE REVESTIMENTO PARA PISCINA EM VINIL 0.8MM	m²	13	160,00	199,98	2.599,74	0,57 %
5.5	98689	SINAPI	SOLEIRA EM GRANITO, LARGURA 15 CM, ESPESSURA 2,0 CM. AF_09/2020	M	6	121,09	151,35	908,10	0,20 %
5.6	C0608	SEINFRA	CAIXA EM ALVENARIA (80X80X60cm) DE 1 TIJOLO COMUM, LASTRO DE CONCRETO E TAMPA DE CONCRETO	UN	1	942,20	1.177,65	1.177,65	0,26 %
5.7	00001HID	Próprio	BOMBA DE PISCINA COM PRÉ FILTRO 3/4CV IP68	UND	1	1.843,96	2.304,76	2.304,76	0,50 %
5.8	00002HID	Próprio	FILTRO DE AREIA PARA PISCINA EM TANQUE TERMOPLÁSTICO ANTICORROSIVO -	UND	1	1.135,00	1.418,63	1.418,63	0,31 %





Obra  
**CONSTRUÇÃO DO PORTAL DE ENTRADA DO MUNICÍPIO DE CAROLINA - MA**

Bancos  
 SINAPI - 01/2023 - Maranhão  
 ORSE - 11/2022 - Sergipe  
 SEINFRA - 027 - Ceará  
 CPOS - 11/2022 - São Paulo

B.D.I.  
 24,99%

Encargos Sociais  
 Não Desonerado: embutido nos preços unitário dos insumos de mão de obra, de acordo com as bases.

Orçamento Sintético

Item	Código	Banco	Descrição	Und	Quant.	Valor Unit	Valor Unit com BDI	Total	Peso (%)
5.9	00006HID	Próprio	AREIA ESPECIAL PARA FILTRO DE PISCINA - SACO 25 KG	UND	1	60,00	74,99	74,99	0,02 %
5.10	00004HID	Próprio	DISPOSITIVO DE ASPIRAÇÃO PARA PISCINA - 2"	UND	1	85,00	106,24	106,24	0,02 %
5.11	00005HID	Próprio	DISPOSITIVO DE RETORNO PARA PISCINA - 2"	UND	2	85,00	106,24	212,48	0,05 %
5.12	00007HID	Próprio	DRENO/RALO DE FUNDO ANTI TURBILHÃO PARA PISCINA DE VINIL	UND	1	159,00	198,73	198,73	0,04 %
5.13	00008HIE	Próprio	SKIMMER PARA PISCINA – BOCA LARGA	UND	1	186,00	232,48	232,48	0,05 %
5.14	00009HID	Próprio	Cascata de embutir com bico em inox e led RGB Dim.: 120 cm	UND	2	1.837,00	2.296,06	4.592,12	1,00 %
5.15	C4162	SEINFRA	FOSSA SÉPTICA E SUMIDOURO EM ANÉIS D=1,20M	UN	1	2.689,14	3.361,15	3.361,15	0,73 %
5.16	11537	ORSE	Caixa de passagem / poço de visita em concreto armado fck=21 mpa, inclusive tampa em ferro fundido TDA-600mm, dimensões internas 1.40 x 1.40 x 1.50 m	un	1	9.347,32	11.683,21	11.683,21	2,54 %
5.17	4883	ORSE	Caixa de inspeção 0.60 x 0.60 x 0.60m	un	1	603,63	754,47	754,47	0,16 %
5.18	1705	ORSE	Caixa de alvenaria de tijolo maciço (0,10m) dimensões interna 30x30x30cm revestida internamente com argamassa 1:3 e tampa de concreto - R1	un	1	123,04	153,78	153,78	0,03 %
5.19	89406	SINAPI	CURVA 90 GRAUS, PVC, SOLDÁVEL, DN 20MM, INSTALADO EM RAMAL DE DISTRIBUIÇÃO DE ÁGUA - FORNECIMENTO E INSTALAÇÃO. AF_06/2022	UN	2	7,78	9,72	19,44	0,00 %
5.20	103040	SINAPI	REGISTRO DE ESFERA, PVC, ROSCÁVEL, COM VOLANTE, 2" - FORNECIMENTO E INSTALAÇÃO. AF_08/2021	UN	4	117,50	146,86	587,44	0,13 %
5.21	94489	SINAPI	REGISTRO DE ESFERA, PVC, SOLDÁVEL, COM VOLANTE, DN 25 MM - FORNECIMENTO E INSTALAÇÃO. AF_08/2021	UN	1	34,47	43,08	43,08	0,01 %
5.22	103999	SINAPI	BUCHA DE REDUÇÃO, LONGA, PVC, SOLDÁVEL, DN 50 X 25 MM, INSTALADO EM RAMAL DE DISTRIBUIÇÃO DE ÁGUA - FORNECIMENTO E INSTALAÇÃO. AF_06/2022	UN	1	11,22	14,02	14,02	0,00 %
5.23	103979	SINAPI	TUBO, PVC, SOLDÁVEL, DN 50MM, INSTALADO EM RAMAL DE DISTRIBUIÇÃO DE ÁGUA - FORNECIMENTO E INSTALAÇÃO. AF_06/2022	M	35	28,42	35,52	1.243,20	0,27 %
5.24	103984	SINAPI	JOELHO 90 GRAUS, PVC, SOLDÁVEL, DN 50MM, INSTALADO EM RAMAL DE DISTRIBUIÇÃO DE ÁGUA - FORNECIMENTO E INSTALAÇÃO. AF_06/2022	UN	20	17,21	21,51	430,20	0,09 %
<b>6</b>			<b>INSTALAÇÕES ELÉTRICAS</b>					<b>27.095,12</b>	<b>5,90 %</b>



Obra  
CONSTRUÇÃO DO PORTAL DE ENTRADA DO MUNICÍPIO DE CAROLINA -  
MA

Bancos  
SINAPI - 01/2023 - Maranhão  
ORSE - 11/2022 - Sergipe  
SEINFRA - 027 - Ceará  
CPOS - 11/2022 - São Paulo

B.D.I.  
24,99%

Encargos Sociais  
Não Desonerado: embutido nos  
preços unitário dos insumos de  
mão de obra, de acordo com as  
bases.

Orçamento Sintético

Item	Código	Banco	Descrição	Und	Quant.	Valor Unit	Valor Unit com BDI	Total	Peso (%)
6.1	C4983	SEINFRA	LUMINÁRIA 4 PÉTALAS EM POSTE DE CONCRETO CIRCULAR H=12M, ALTURA LIVRE 10,20M, LÂMPADA VAPOR METÁLICO DE 400W, INCLUSIVE O POSTE	UN	2	4.487,59	5.609,03	11.218,06	2,44 %
6.2	00009HIO	Próprio	Suporte Refletor Exterior Led Ou Comum Outdoor 60cm Completo	UN	6	120,00	149,98	899,88	0,20 %
6.3	13148	ORSE	Refletor Slim LED 100W de potência, branco Frio, 6500k, Autovolt, marca G-light ou similar	un	6	148,77	185,94	1.115,64	0,24 %
6.4	10351	ORSE	Luminária tipo espeto para jardim com lâmpada led 3w	un	12	67,52	84,39	1.012,68	0,22 %
6.5	7294	ORSE	Luminária tipo balizador para ambiente aberto, corpo em alumínio fundido pintado, difusor em vidro frisado temperado, ref. EX02-S, da Lumicenter ou simular (tipo tartaruga)	un	3	124,01	155,00	465,00	0,10 %
6.6	00009HIP	Próprio	Perfil LED Linear – Área Externa IP68 14 W/m 3500K	M	30,5	210,00	262,47	8.005,33	1,74 %
6.7	97667	SINAPI	ELETRODUTO FLEXÍVEL CORRUGADO, PEAD, DN 50 (1 1/2"), PARA REDE ENTERRADA DE DISTRIBUIÇÃO DE ENERGIA ELÉTRICA - FORNECIMENTO E INSTALAÇÃO. AF_12/2021	M	60	9,43	11,78	706,80	0,15 %
6.8	91835	SINAPI	ELETRODUTO FLEXÍVEL CORRUGADO REFORÇADO, PVC, DN 25 MM (3/4"), PARA CIRCUITOS TERMINAIS, INSTALADO EM FORRO - FORNECIMENTO E INSTALAÇÃO. AF_12/2015	M	60	10,29	12,86	771,60	0,17 %
6.9	12222	ORSE	Quadro de distribuição de embutir, em chapa de aço, para até 08 disjuntores, com barramento, padrão DIN, exclusive disjuntores	un	1	134,10	167,61	167,61	0,04 %
6.10	93663	SINAPI	DISJUNTOR BIPOLAR TIPO DIN, CORRENTE NOMINAL DE 25A - FORNECIMENTO E INSTALAÇÃO. AF_10/2020	UN	4	52,19	65,23	260,92	0,06 %
6.11	C0325	SEINFRA	ATERRAMENTO COMPLETO C/ HASTE COPPERWELD 3/4" X 3.0M	UN	1	278,11	347,60	347,60	0,08 %
6.12	91926	SINAPI	CABO DE COBRE FLEXÍVEL ISOLADO, 2,5 MM², ANTI-CHAMA 450/750 V, PARA CIRCUITOS TERMINAIS - FORNECIMENTO E INSTALAÇÃO. AF_12/2015	M	150	3,77	4,71	706,50	0,15 %
6.13	91933	SINAPI	CABO DE COBRE FLEXÍVEL ISOLADO, 10 MM², ANTI-CHAMA 0,6/1,0 KV, PARA CIRCUITOS TERMINAIS - FORNECIMENTO E INSTALAÇÃO. AF_12/2015	M	50	13,96	17,44	872,00	0,19 %
6.14	72253	SINAPI	CABO DE COBRE NU 35MM2 - FORNECIMENTO E INSTALACAO	M	10	43,65	54,55	545,50	0,12 %
<b>7</b>			<b>PAVIMENTAÇÃO</b>					<b>4.105,22</b>	<b>0,89 %</b>



Obra  
CONSTRUÇÃO DO PORTAL DE ENTRADA DO MUNICÍPIO DE CAROLINA -  
MA

Bancos  
SINAPI - 01/2023 - Maranhão  
ORSE - 11/2022 - Sergipe  
SEINFRA - 027 - Ceará  
CPOS - 11/2022 - São Paulo

B.D.I.  
24,99%

Encargos Sociais  
Não Desonerado: embutido nos  
preços unitário dos insumos de  
mão de obra, de acordo com as  
bases.

Orçamento Sintético

Item	Código	Banco	Descrição	Und	Quant.	Valor Unit	Valor Unit com BDI	Total	Peso (%)
7.1	92395	SINAPI	EXECUÇÃO DE PAVIMENTO EM PISO INTERTRAVADO, COM BLOCO SEXTAVADO DE 25 X 25 CM, ESPESSURA 10 CM. AF_12/2015	m²	1	83,62	104,51	104,51	0,02 %
7.2	94263	SINAPI	GUIA (MEIO-FIO) CONCRETO, MOLDADA IN LOCO EM TRECHO RETO COM EXTRUSORA, 13 CM BASE X 22 CM ALTURA. AF_06/2016	M	75	31,84	39,79	2.984,25	0,65 %
7.3	2220	Próprio	Rampa padrão para acesso de deficientes a passeio público, em concreto simples Fck=25MPa	UND	2	290,57	363,18	726,36	0,16 %
7.4	102501	SINAPI	PINTURA DE FAIXA DE PEDESTRE OU ZEBRADA COM TINTA ACRÍLICA, E = 30 CM, APLICAÇÃO MANUAL. AF_05/2021	m²	10	23,21	29,01	290,10	0,06 %
<b>8</b>			<b>PAISAGISMO</b>					<b>3.105,06</b>	<b>0,68 %</b>
8.1	85180	SINAPI	PLANTIO DE GRAMA ESMERALDA EM ROLO	m²	12	28,30	35,37	424,44	0,09 %
8.2	34.01.010	CPOS	Terra vegetal orgânica comum	m³	3,6	193,86	242,30	872,28	0,19 %
8.3	98516	SINAPI	PLANTIO DE PALMEIRA COM ALTURA DE MUDA MENOR OU IGUAL A 2,00 M. AF_05/2018	UN	3	482,27	602,78	1.808,34	0,39 %
<b>9</b>			<b>MOBILIÁRIO</b>					<b>4.642,76</b>	<b>1,01 %</b>
9.1	251510	SEDOP	Lixeira em tela moeda	UN	2	757,26	946,49	1.892,98	0,41 %
9.2	2411	ORSE	Banco com encosto, compr=1,50m, largura=30cm, pé de ferro fundido e com 10 réguas de madeira, inclusive pintura	un	2	1.100,00	1.374,89	2.749,78	0,60 %
<b>10</b>			<b>SERVIÇOS FINAIS</b>					<b>1.281,02</b>	<b>0,28 %</b>
10.1	97637	SINAPI	REMOÇÃO DE TAPUME/ CHAPAS METÁLICAS E DE MADEIRA, DE FORMA MANUAL, SEM REAPROVEITAMENTO. AF_12/2017	m²	184,8	2,31	2,88	532,22	0,12 %
10.2	9537	SINAPI	LIMPEZA FINAL DA OBRA	m²	180	3,33	4,16	748,80	0,16 %

Total sem BDI  
Total do BDI  
Total Geral

367.516,02  
91.826,38  
459.342,40

ALEXANDRE CEZAR LEITE  
DA SILVA:09664263710

Assinado de forma digital por  
ALEXANDRE CEZAR LEITE DA  
SILVA:09664263710  
Dados: 2023.03.09 10:22:21 -03'00'

Alexandre Cezar L. da Silva

FOSSA SÉPTICA Ø=1,20M

CP

PVC 40

PVC 40

PVC 40

PVC 40

PVC 40

PVC 40

Vem da Rua

**LEGENDA DE ABREVIATURAS**  
 AS — Dispositivo de aspiração  
 RE — Dispositivo de retorno  
 DA — Dreno antiturbilhão  
 RG — Registro globo  
 EX — Extravasor  
 CP — Caixa de Passagem

**PROFUNDIDADE DOS PONTOS**  
 AS — 30cm  
 RE — 30cm  
 DA — Piso da piscina  
 EX — 30cm

Obs.: Medidas tem como referência a borda da piscina.

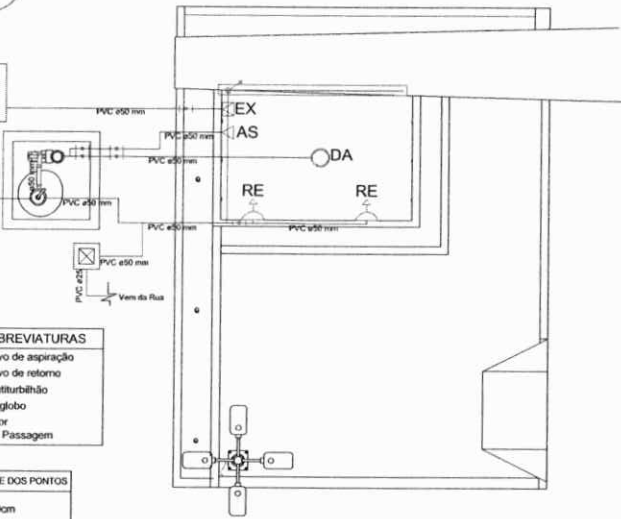

**PLANTA BAIXA HIDRÁULICA**  
 ESCALA 1:20

Lista de Materiais		
Hidráulica		
Descrição	Unidade	Quantidade
Juntinho 90° PVC soldável 50 mm	un.	20
Curva longa PVC soldável 50 mm	un.	2
Registro de esfera soldável com anel 50 mm	un.	4
Regulador de esfera soldável com anel 25 mm	un.	1
Tê PVC soldável 50 mm	un.	6
Bucha de redução soldável longa 50x25 mm	un.	1
tubo PVC soldável 50 mm	m	25
Equipamentos		
Descrição	Unidade	Quantidade
Dispositivo de retorno 2"	un.	2
Dispositivo de aspiração 2"	un.	1
Skimmer para piscina - base larga	un.	1
Dreno/filtro anti-turbilhão para piscina	un.	1
Arnela especial para filtro de piscina	un.	1
Bomba de piscina com pré filtro SACY 1000	un.	1
Filtro de areia para piscina em tanque termoplástico anticorrosivo	un.	1

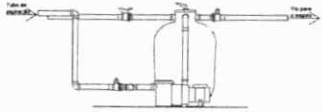

**VISTA - 01**  
 ESCALA 1:20

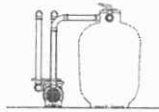

**VISTA - 02**  
 ESCALA 1:20

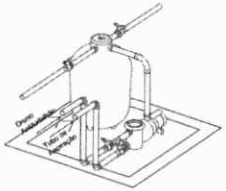

**DETALHE DO ESQUEMA DE BOMBA**  
 ESCALA 1:20

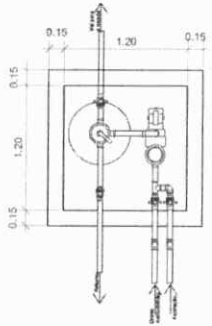

**PLANTA BAIXA CASA DE MÁQUINAS**  
 ESCALA 1:20

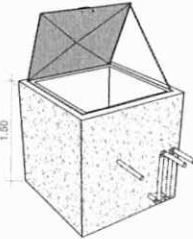

**PLANTA BAIXA CASA DE MÁQUINAS**  
 ESCALA 1:20

APROVAÇÃO PELO MUNICÍPIO		<b>HID</b>		<b>PROJETO HIDRÁULICO</b>		FRANCHA: <b>01/01</b>	
APROVADO PELO MUN. DE CAROLINA CNPJ 12.081.691/0001-84		GIBA: PORTAL DE ENTRADA DO MUN. DE CAROLINA		PROPRIETÁRIO: PREFEITURA MUNICIPAL DE CAROLINA - MA		 <b>CAROLINA</b> MAIS RENOVAÇÃO	
AUTOR DO PROJETO: <b>ALEXANDRE CEZAR LEITE DA SILVA-09664263710</b> ENG. CIVIL ALEXANDRE CEZAR L. DA SILVA CREA 140506-D/TO		CIDADE: CAROLINA - MA		CONTEÚDO: PROJETO HIDRÁULICO			
Assinado de forma digital por ALEXANDRE CEZAR LEITE DA SILVA CNPJ: 12.081.691/0001-84 Data: 2023.03.09 10:34:33 -01'19"		ESCALA: Indicada		ARQUIVO: JAN / 2023		CONFERIDO: 31/01/2023	
						CONCEPÇÃO E REPRESENTAÇÃO GRÁFICA: Eng. Cláudia Heger Amadeu Pereira CREA-MA Nº 11.026/0215-7	

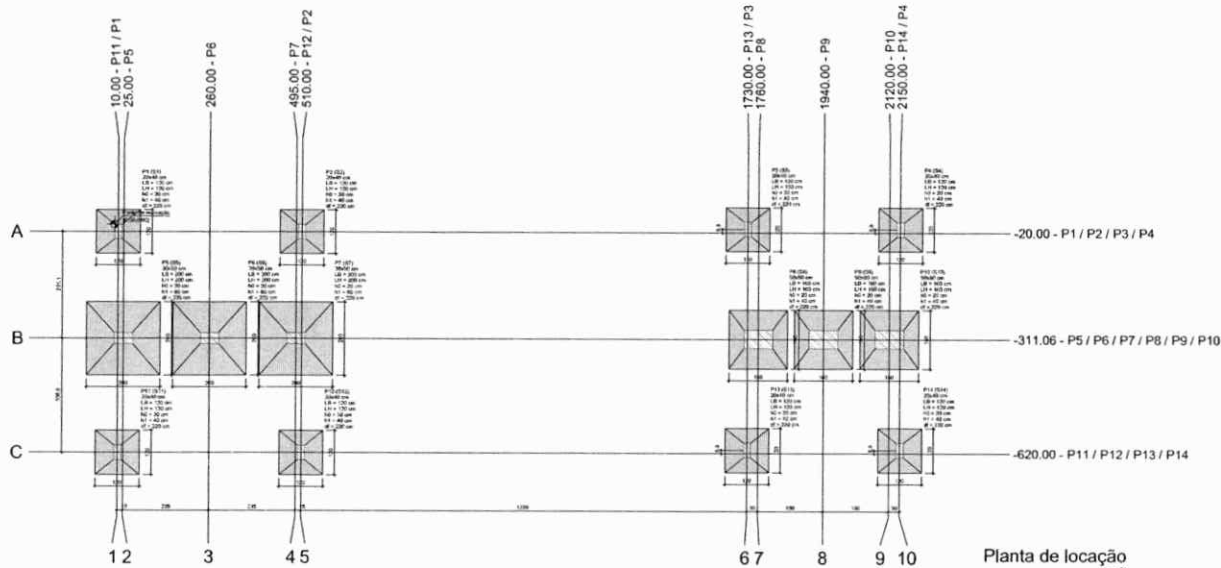

Planta de localização

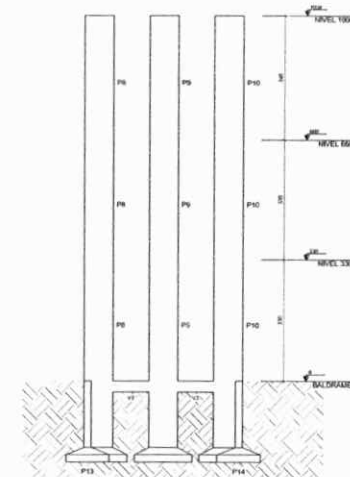
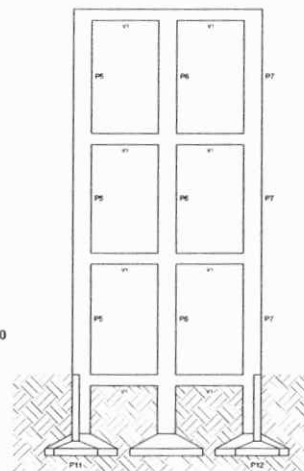

Corte A-A

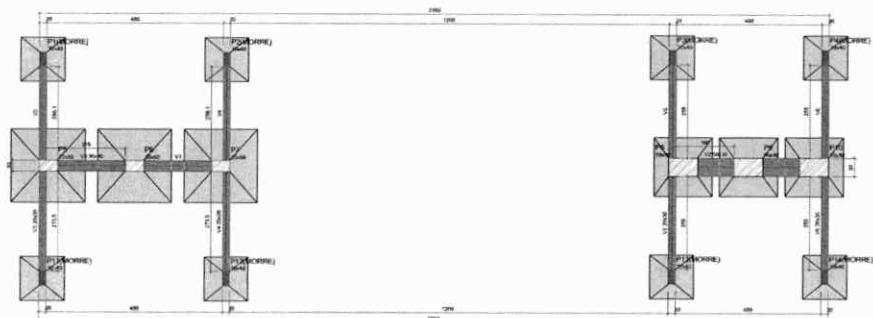

Forma do pavimento BALDRAME (Nível 0)

Item	Quantidade	Unidade	Valor
1	1	m³	100,00
2	1	m³	100,00
3	1	m³	100,00
4	1	m³	100,00
5	1	m³	100,00
6	1	m³	100,00
7	1	m³	100,00
8	1	m³	100,00
9	1	m³	100,00
10	1	m³	100,00
11	1	m³	100,00
12	1	m³	100,00
13	1	m³	100,00
14	1	m³	100,00
15	1	m³	100,00
16	1	m³	100,00
17	1	m³	100,00
18	1	m³	100,00
19	1	m³	100,00
20	1	m³	100,00
21	1	m³	100,00
22	1	m³	100,00
23	1	m³	100,00
24	1	m³	100,00
25	1	m³	100,00
26	1	m³	100,00
27	1	m³	100,00
28	1	m³	100,00
29	1	m³	100,00
30	1	m³	100,00
31	1	m³	100,00
32	1	m³	100,00
33	1	m³	100,00
34	1	m³	100,00
35	1	m³	100,00
36	1	m³	100,00
37	1	m³	100,00
38	1	m³	100,00
39	1	m³	100,00
40	1	m³	100,00
41	1	m³	100,00
42	1	m³	100,00
43	1	m³	100,00
44	1	m³	100,00
45	1	m³	100,00
46	1	m³	100,00
47	1	m³	100,00
48	1	m³	100,00
49	1	m³	100,00
50	1	m³	100,00

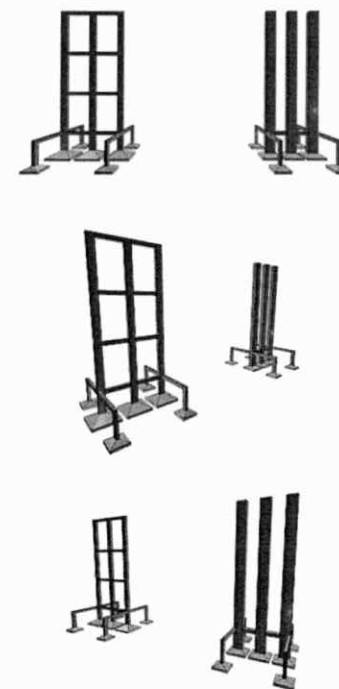

1-ABERTURA DAS CAVAS



As aberturas das cavas devem ser executadas por meio de equipamentos manuais até as cotas determinadas em projeto. O gabarito deve ser fixado no nível do baldrame, de modo que facilite a verificação do nível do fundo da cava. As cavas devem possuir larguras 10cm maior que as dimensões da sapata.

2-APILAMENTO DO FUNDO



É necessário proceder à regularização e compactação do fundo até 5cm da cota de apoio por meio de aquecimento no mínimo 5kg.

3-LASTRO DE CONCRETO MAGRO



Deve ser lançado um lastro de concreto simples compatível com o concreto de trabalho com espessura de 5cm. Caso o lastro do terreno escavado se mostrar instável, as respostas devem receber uma camada de chapisco.

4-ARMADURAS



As armaduras devem ser posicionadas de forma adequada garantindo o cobrimento indicado no detalhamento do projeto.

5-CONCRETAGEM DA SAPATA



Verificar a presença de materiais antes da concretagem. Concretar a base da sapata, garantido as alturas indicadas em projeto e resistência compatível com o especificado.

6-FORMA DO PILAR



Montagem das formas de madeira para concretagem. Concretar a base da coluna, garantido as alturas indicadas em projeto e resistência compatível com o especificado.

7-CONCRETAGEM DO PILAR



Verificar presença de materiais e alinhamento e espaçamentos antes da concretagem. Concretar o pilar até a altura das vigas horizontais.

8-REATERRO



Reaterro cavas, compactando-as a cada 20cm de altura.

APPROVAÇÃO PELA MUNICIPALIDADE	EST	PROJETO ESTRUTURAL	01/02
APROVADO PELA MUNICIPALIDADE DE CAROLINA	MUNICÍPIO DE CAROLINA - BA		
AUTOR DO PROJETO	PROPRIETÁRIO: PREFEITURA MUNICIPAL DE CAROLINA - BA		
ALEXANDRE CEZAR LEITE DA SILVA	ENGENHEIRO: RUI - 230		
END: CAROLINA, CEZAR L. DA SILVA	CIVIL		
CEZAR L. DA SILVA	CIVIL		
CONFERIDO	PROJETO	CONFERIDO	CONFERIDO
CONFERIDO	CONFERIDO	CONFERIDO	CONFERIDO
PLANTA DE LOCALIZAÇÃO, PLANTA DE FORMAS, CORTES E PERSPECTIVAS.			



S1-S2-S3-S4-S11-S12-S13-S14

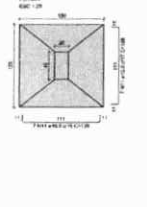

P1-P2-P3-P4-P11-P12

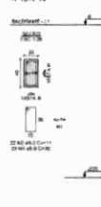

S5-S6-S7

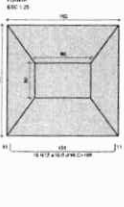

PS-PS-P10

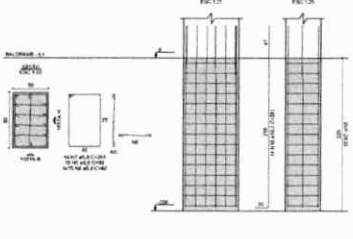

S8-S9-S10

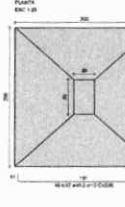

PS-PS-P7

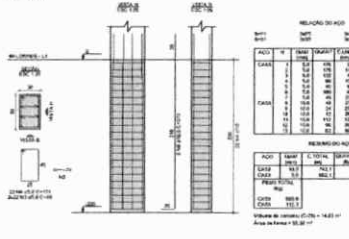

RELACIONAMENTO

ADJ	BAR	C TOTAL	SEMP	PREST	RES
1	1	1	1	1	1
2	2	2	2	2	2
3	3	3	3	3	3
4	4	4	4	4	4
5	5	5	5	5	5
6	6	6	6	6	6
7	7	7	7	7	7
8	8	8	8	8	8
9	9	9	9	9	9
10	10	10	10	10	10
11	11	11	11	11	11
12	12	12	12	12	12
13	13	13	13	13	13
14	14	14	14	14	14
15	15	15	15	15	15
16	16	16	16	16	16
17	17	17	17	17	17
18	18	18	18	18	18
19	19	19	19	19	19
20	20	20	20	20	20
21	21	21	21	21	21
22	22	22	22	22	22
23	23	23	23	23	23
24	24	24	24	24	24
25	25	25	25	25	25
26	26	26	26	26	26
27	27	27	27	27	27
28	28	28	28	28	28
29	29	29	29	29	29
30	30	30	30	30	30
31	31	31	31	31	31
32	32	32	32	32	32
33	33	33	33	33	33
34	34	34	34	34	34
35	35	35	35	35	35
36	36	36	36	36	36
37	37	37	37	37	37
38	38	38	38	38	38
39	39	39	39	39	39
40	40	40	40	40	40
41	41	41	41	41	41
42	42	42	42	42	42
43	43	43	43	43	43
44	44	44	44	44	44
45	45	45	45	45	45
46	46	46	46	46	46
47	47	47	47	47	47
48	48	48	48	48	48
49	49	49	49	49	49
50	50	50	50	50	50
51	51	51	51	51	51
52	52	52	52	52	52
53	53	53	53	53	53
54	54	54	54	54	54
55	55	55	55	55	55
56	56	56	56	56	56
57	57	57	57	57	57
58	58	58	58	58	58
59	59	59	59	59	59
60	60	60	60	60	60
61	61	61	61	61	61
62	62	62	62	62	62
63	63	63	63	63	63
64	64	64	64	64	64
65	65	65	65	65	65
66	66	66	66	66	66
67	67	67	67	67	67
68	68	68	68	68	68
69	69	69	69	69	69
70	70	70	70	70	70
71	71	71	71	71	71
72	72	72	72	72	72
73	73	73	73	73	73
74	74	74	74	74	74
75	75	75	75	75	75
76	76	76	76	76	76
77	77	77	77	77	77
78	78	78	78	78	78
79	79	79	79	79	79
80	80	80	80	80	80
81	81	81	81	81	81
82	82	82	82	82	82
83	83	83	83	83	83
84	84	84	84	84	84
85	85	85	85	85	85
86	86	86	86	86	86
87	87	87	87	87	87
88	88	88	88	88	88
89	89	89	89	89	89
90	90	90	90	90	90
91	91	91	91	91	91
92	92	92	92	92	92
93	93	93	93	93	93
94	94	94	94	94	94
95	95	95	95	95	95
96	96	96	96	96	96
97	97	97	97	97	97
98	98	98	98	98	98
99	99	99	99	99	99
100	100	100	100	100	100

VIGAS BALDRAME

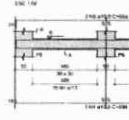

V2

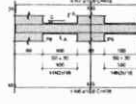

V3

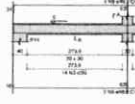

V4

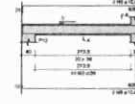

V5

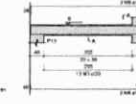

V6

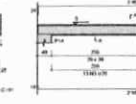

RELACIONAMENTO

ADJ	BAR	C TOTAL	SEMP	PREST	RES
1	1	1	1	1	1
2	2	2	2	2	2
3	3	3	3	3	3
4	4	4	4	4	4
5	5	5	5	5	5
6	6	6	6	6	6
7	7	7	7	7	7
8	8	8	8	8	8
9	9	9	9	9	9
10	10	10	10	10	10
11	11	11	11	11	11
12	12	12	12	12	12
13	13	13	13	13	13
14	14	14	14	14	14
15	15	15	15	15	15
16	16	16	16	16	16
17	17	17	17	17	17
18	18	18	18	18	18
19	19	19	19	19	19
20	20	20	20	20	20
21	21	21	21	21	21
22	22	22	22	22	22
23	23	23	23	23	23
24	24	24	24	24	24
25	25	25	25	25	25
26	26	26	26	26	26
27	27	27	27	27	27
28	28	28	28	28	28
29	29	29	29	29	29
30	30	30	30	30	30
31	31	31	31	31	31
32	32	32	32	32	32
33	33	33	33	33	33
34	34	34	34	34	34
35	35	35	35	35	35
36	36	36	36	36	36
37	37	37	37	37	37
38	38	38	38	38	38
39	39	39	39	39	39
40	40	40	40	40	40
41	41	41	41	41	41
42	42	42	42	42	42
43	43	43	43	43	43
44	44	44	44	44	44
45	45	45	45	45	45
46	46	46	46	46	46
47	47	47	47	47	47
48	48	48	48	48	48
49	49	49	49	49	49
50	50	50	50	50	50
51	51	51	51	51	51
52	52	52	52	52	52
53	53	53	53	53	53
54	54	54	54	54	54
55	55	55	55	55	55
56	56	56	56	56	56
57	57	57	57	57	57
58	58	58	58	58	58
59	59	59	59	59	59
60	60	60	60	60	60
61	61	61	61	61	61
62	62	62	62	62	62
63	63	63	63	63	63
64	64	64	64	64	64
65	65	65	65	65	65
66	66	66	66	66	66
67	67	67	67	67	67
68	68	68	68	68	68
69	69	69	69	69	69
70	70	70	70	70	70
71	71	71	71	71	71
72	72	72	72	72	72
73	73	73	73	73	73
74	74	74	74	74	74
75	75	75	75	75	75
76	76	76	76	76	76
77	77	77	77	77	77
78	78	78	78	78	78
79	79	79	79	79	79
80	80	80	80	80	80
81	81	81	81	81	81
82	82	82	82	82	82
83	83	83	83	83	83
84	84	84	84	84	84
85	85	85	85	85	85
86	86	86	86	86	86
87	87	87	87	87	87
88	88	88	88	88	88
89	89	89	89	89	89
90	90	90	90	90	90
91	91	91	91	91	91
92	92	92	92	92	92
93	93	93	93	93	93
94	94	94	94	94	94
95	95	95	95	95	95
96	96	96	96	96	96
97	97	97	97	97	97
98	98	98	98	98	98
99	99	99	99	99	99
100	100	100	100	100	100

VIGA NÍVEL 330

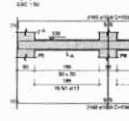

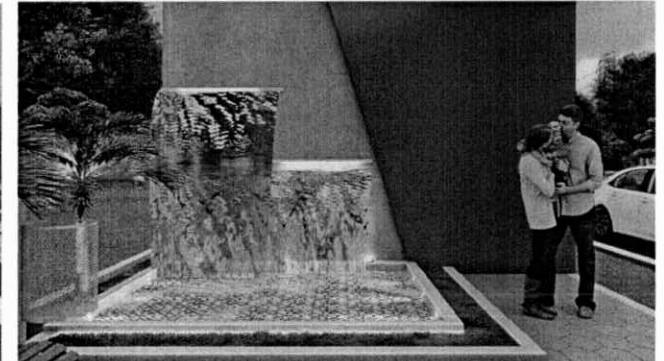
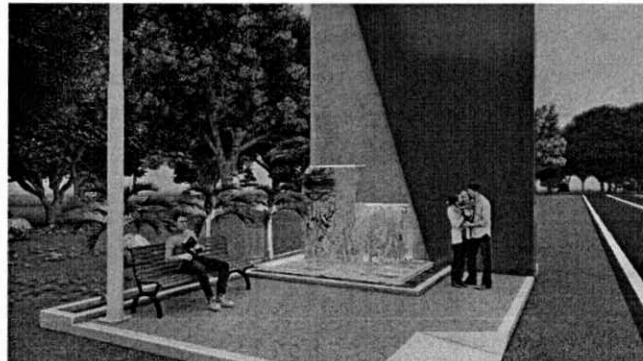
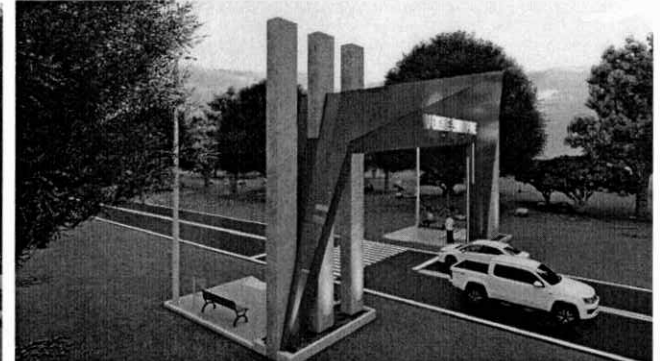
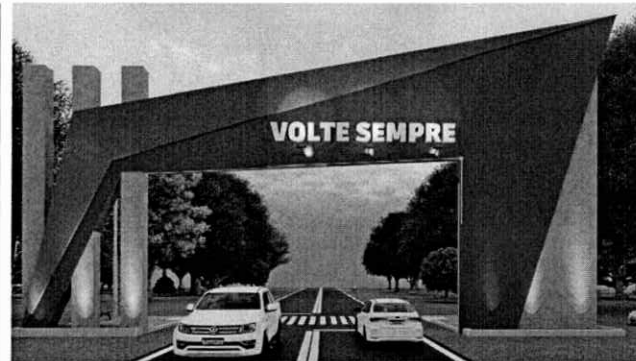
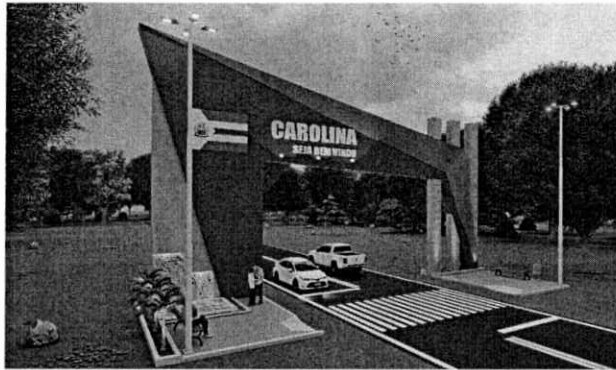

APROVAÇÃO PELO MUNICÍPIO:	<b>ARQ</b>	<b>PERSPECTIVAS 3D</b>	PRANCHA <b>01/03</b>
APROVADO PELO MUN. DE CAROLINA CNPJ 12.081.691/0001-84	OBRA: PORTAL DE ENTRADA DO MUN. DE CAROLINA PROPRIETÁRIO: PREFEITURA MUNICIPAL DE CAROLINA - MA ENDEREÇO: BR - 210 CIDADE: CAROLINA - MA		
AUTOR DO PROJETO: <b>ALEXANDRE CEZAR LEITE DA SILVA-09664263710</b>	ESCALA: Indicada	ARQUIVO: JAN / 2023	CONFERIDO: 31/01/2023
ENG. CIVIL ALEXANDRE CEZAR L. DA SILVA CREA 180506-D/TO	CONCEPÇÃO E REPRESENTAÇÃO GRÁFICA: Eng. Clei Hagar Assua Pereira CREA-MA nº 113060219-7 CONTEÚDO: PERSPECTIVAS 3D - RENDER'S		

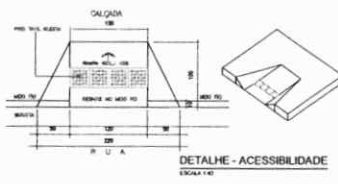
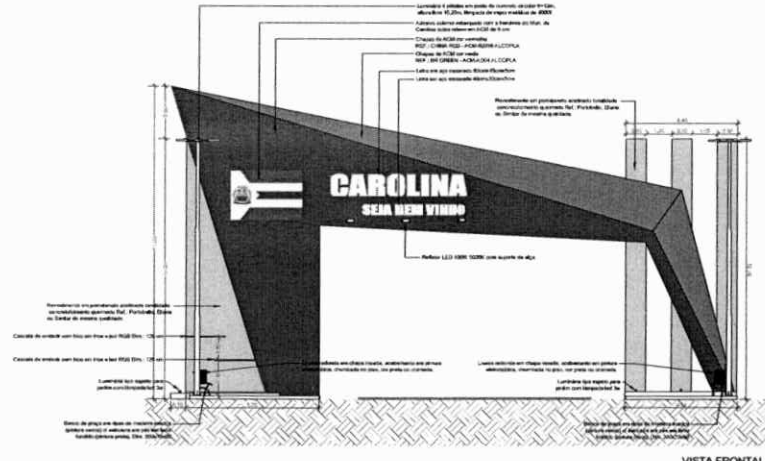
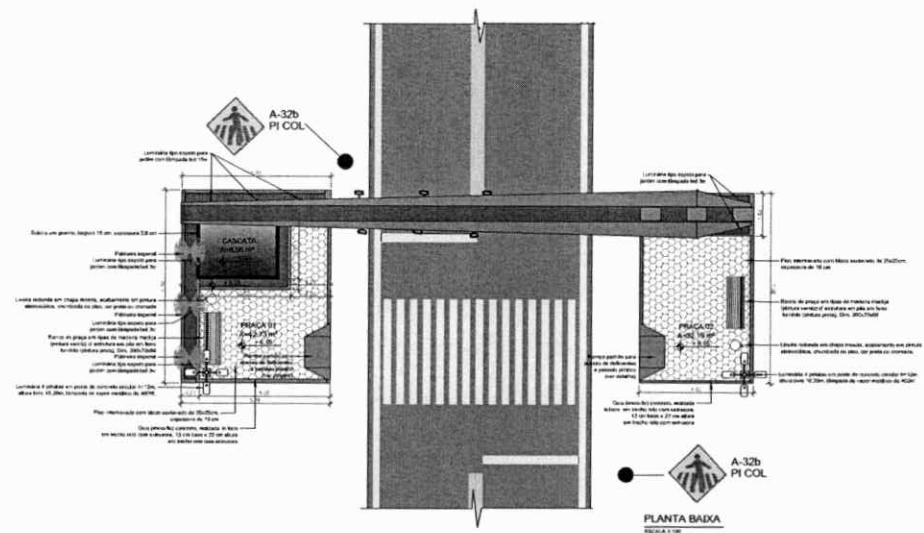

Refletor LED 100W 5000K, com suporte de aço

Perfil LED Linear - Área Externa IP68 14 Wm 3500K

Perfil LED Linear - Área Externa IP68 14 Wm 3500K

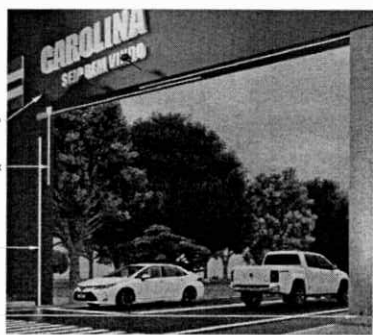

Revestimento em porcelanato acústico em tonalidade concreto/cimento queimado Ref. Porcelanê, Esmê ou similar de mesma qualidade.

Cascata de embudo com base em inox e led RGB 50w, 12v em

Ballastor tipo Spot led embudo chlo para jardim Fa IP65 quente

Luminária led para piscina 18W

Perfil LED Linear - Área Externa IP68 14 Wm 3500K



Tabela de Quantitativo		
DESCRIÇÃO	UNID.	QTD (x) UNID.
Piso intercalado para bacia revestido de 20x20cm, espessura de 20mm	m <sup>2</sup>	45
Sistema em granito, largura 20cm, espessura 1,8 cm	m	6
Grade (sem fio) concreto, moldada in loco em ferro e aço com espessura de 1,5 cm base e 2,2 cm altura e no mesmo nível com esquadro	m	75
Luminária embuda em perfil de alumínio 30x30, tamanho de vapor acústico de 80W	m	2
Luminária tipo spot para jardins com lâmpada led RGB	m	12
Refletor LED 100W 5000K, com suporte de aço	m	6
Luminária tipo spot quente	m	6
Perfil LED Linear - Área Externa IP68 14 Wm 3500K	m	36,5
Ballastor tipo Spot led embudo chlo para jardim Fa IP65 quente	m	6
Grande emblema em inox	m <sup>2</sup>	12
Grande emblema em inox	m <sup>2</sup>	8
Revestimento em porcelanato acústico em tonalidade concreto/cimento queimado Ref. Porcelanê, Esmê ou similar de mesma qualidade	m <sup>2</sup>	146
Letra em aço inoxidável "Sem NEM VINDO"	m	8
Letra em aço inoxidável "CAROLINA"	m	11
Letra em aço inoxidável "SEM NEM VINDO"	m	12
Revestimento em ferro de 20x20mm	m <sup>2</sup>	13
Cascata de embudo com base em inox e led RGB 50w, 12v em	m	2

APROVAÇÃO PELO MUNICÍPIO:	<b>ARQ</b>	<b>PERSPECTIVAS 3D</b>	PRANCHA <b>02/03</b>
APROVADO PELO MUN. DE CAROLINA CNPJ 12.981.691/0001-84	CDBA - PORTAL DE ENTRADA DO MUN. DE CAROLINA		
AUTOR DO PROJETO: <b>ALEXANDRE CEZAR LEITE DA SILVA</b> 09664263710	PROPRIETÁRIO: PREFEITURA MUNICIPAL DE CAROLINA - MA		
Assinado de forma digital por ALEXANDRE CEZAR LEITE DA SILVA 09664263710 Data: 2023.03.09 10:29:08 -03'00'	ENDEREÇO: BR - 230		
ENG. CIVIL ALEXANDRE CEZAR L. DA SILVA CREA 180506-DTO	CIDADE: CAROLINA - MA		
	ESCALA: Indica	ARQUIVO: JAN / 2023	CONFERIDO: 31/01/2023
	SETOR DE PROJETOS: (86) 38125-7501 / engenharia@carolina.ma.gov.br		<b>CAROLINA</b> MAIS RENOVAÇÃO
	CONTEÚDO: PLANTA BAIXA / VISTA / DETALHES / QUANTITATIVOS		



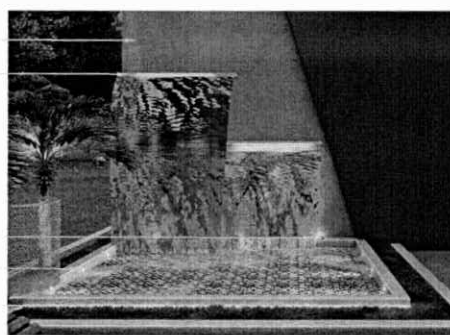
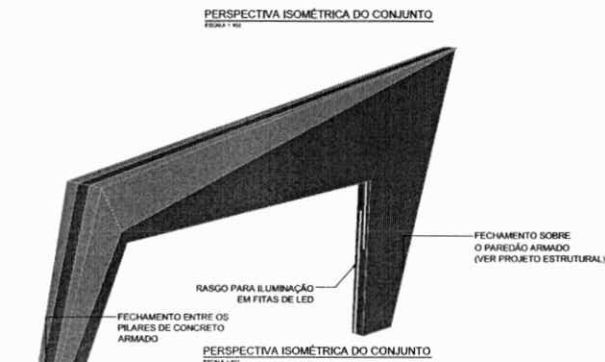
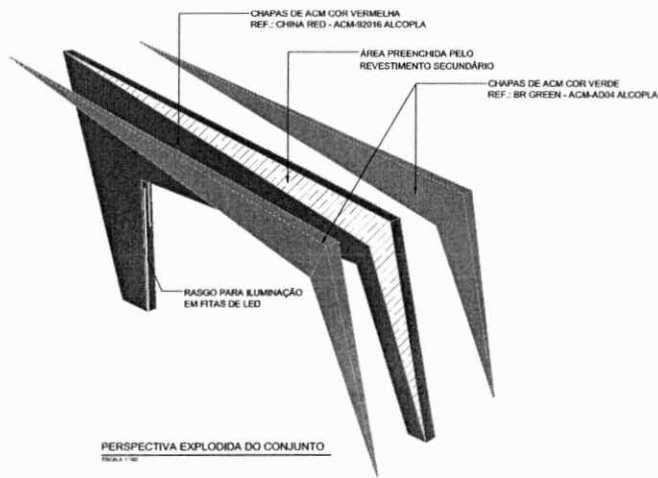
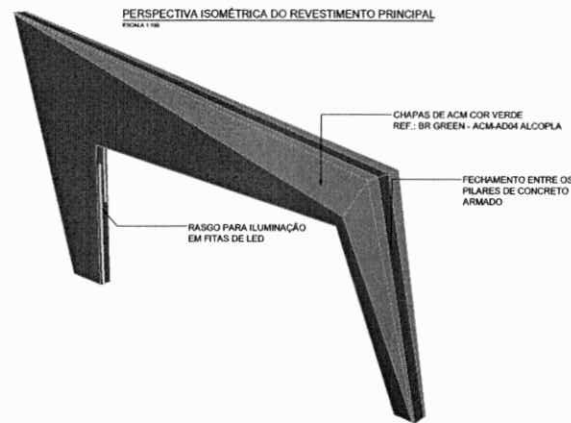
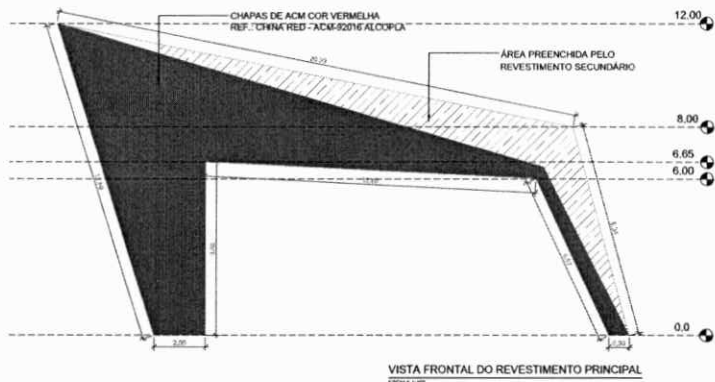
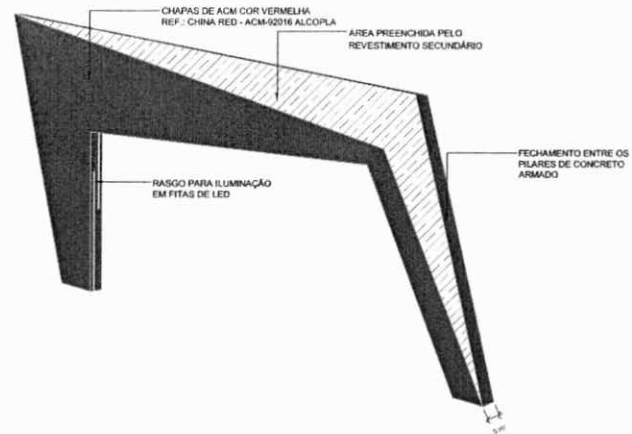
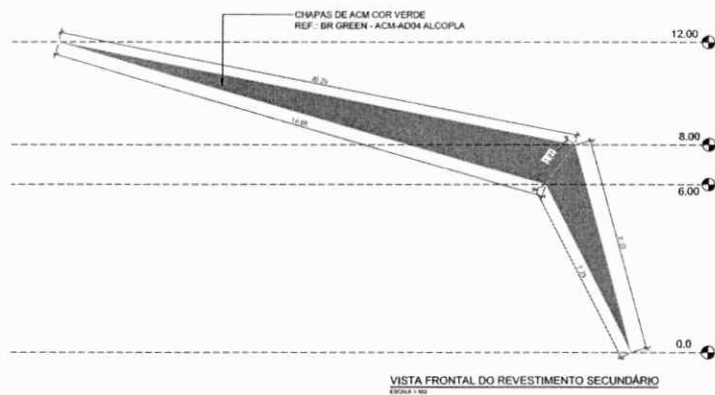

LISTA DE QUANTITATIVOS		
DESCRIÇÃO	UNID	QNTD
CHAPAS DE ACM COR VERMELHA REF.: CHINA RED - ACM-92016 ALCOPLA	m²	160
CHAPAS DE ACM COR VERDE REF.: BR GREEN - ACM-AD04 ALCOPLA	m²	65
ÁREA TOTAL DE REVESTIMENTO	m²	225

APROVAÇÃO PELO MUNICÍPIO:

APROVADO PELO MUN. DE CAROLINA  
CNPJ 12.081.691/0001-84

AUTOR DO PROJETO:

ALEXANDRE CEZAR  
LEITE DA  
SILVA-09664263710

Assinado de forma digital por  
ALEXANDRE CEZAR LEITE DA  
SILVA-09664263710  
Data: 2023.03.09 10:31:19 -03'00'

ENG. CIVIL ALEXANDRE CEZAR L. DA SILVA  
CREA 180596-D/TO

ARQ

DETALHAMENTO DO  
REVESTIMENTO EM ACM

PRANCHA  
03/03

OBRA: PORTAL DE ENTRADA DO MUN. DE CAROLINA

PROPRIETÁRIO: PREFEITURA MUNICIPAL DE CAROLINA - MA

ENDEREÇO: BR - 230

CIDADE: CAROLINA - MA

ESCALA: PRIMEIRA ARQUIVO: JAN / 2023 CONFERIDO: 31/01/2023 SETOR DE PROJETOS: (63) 98125-7501 | engenhariadam@gmail.com

CONTEÚDO:

DETALHE EXECUTIVO DO REVESTIMENTO EM ACM