



PMC
Folha nº 544
Processo nº 013/2024

ESTADO DO MARANHÃO
PREFEITURA MUNICIPAL DE CAROLINA
SECRETARIA MUNICIPAL DE DESENVOLVIMENTO SOCIAL

RECIBO DE RETIRADA DE EDITAL

CONCORRÊNCIA Nº 001/2024-DLC/PMC
PROCESSO ADMINISTRATIVO Nº 013/2024-PMC

Razão Social: _____

CNPJ: _____

Endereço: _____

Bairro: _____

Cidade: _____ Estado: _____

E-Mail: _____

Telefone: _____ Fax: _____

Celular: _____

Responsável pela Empresa: _____

Recebemos, por meio do sítio <http://carolina.ma.gov.br/>, nesta data, cópia do instrumento convocatório da licitação acima identificada.

Local: _____, _____ de _____ de 2024.

Assinatura

Senhor Licitante,

Visando comunicação futura, solicito a Vossa Senhoria preencher o **Recibo de Retirada do Edital** e remetê-lo à **Departamento de Licitações e Contratos-DLC** pelo e-mail: **cplpmc2017@gmail.com**.

A não remessa do recibo exime o Agente de Contratação da comunicação de eventuais retificações ocorridas no instrumento convocatório, bem como de quaisquer informações adicionais.

Franciane Nunes Coelho
FRANCIANE NUNES GOELHO

Secretária Municipal de Desenvolvimento Social

ACOMPANHE ESTA LICITAÇÃO E SEUS ATOS NA INTERNET PELO SÍTIO
<http://carolina.ma.gov.br/>



ESTADO DO MARANHÃO
PREFEITURA MUNICIPAL DE CAROLINA
SECRETARIA MUNICIPAL DE DESENVOLVIMENTO SOCIAL

CONCORRÊNCIA Nº 001/2024-DLC/PMC
PROCESSO ADMINISTRATIVO Nº 013/2024-PMC

EDITAL

PREÂMBULO

A **Prefeitura Municipal de Carolina**, mediante sua Secretária Municipal de Desenvolvimento Social, torna público para conhecimento dos interessados que realizará licitação na modalidade **Concorrência, na forma execução indireta, tipo Empreitada por preço Global**, de interesse da **Secretária Municipal de Desenvolvimento Social-SEDES**, mediante as especificações e condições estabelecidas neste Edital e seus anexos.

A licitação será regida pela Lei Federal nº 14.133/2021; Lei Complementar nº 123, de 14 de dezembro 2006, alterada pela Lei Complementar nº 147, de 07 de agosto de 2014 e pela Lei Complementar nº 155, de 27 de outubro de 2016 e demais normas pertinentes à espécie.

A sessão pública de realização da CONCORRÊNCIA será realizada em **29.02.2024**, às **08h30min**, no Auditório do Departamento de Licitações e Contratos-DLC, na sede da **Prefeitura Municipal de Carolina**, localizada na **Praça Alípio Carvalho, nº 50, Centro. CEP: 65.980-000 - Carolina/MA**.

1. DAS DISPOSIÇÕES INICIAIS

1.1. As licitantes devem ater-se à fiel observância dos procedimentos estabelecidos neste Edital e seus anexos, podendo qualquer interessado assistir a sessão, desde que não interfira de modo a perturbar ou impedir a realização dos trabalhos.

1.2. Este Edital poderá ser obtido na **Departamento de Licitações e Contratos-DLC**, da **Prefeitura Municipal de Carolina**, no endereço indicado no preâmbulo, no horário das **8h às 12h**.

1.3. O Edital encontra-se também disponível no site da **Prefeitura Municipal de Carolina** <http://carolina.ma.gov.br/>, na opção "Transparência/Licitações", no site do TCE/Sinc-Contrata e na sala da DLC, na Prefeitura Municipal de Carolina, somente para consulta dos interessados.

1.4. Ao adquirir cópia do Edital pelo site, o interessado deverá preencher o **Recibo de Retirada de Edital**, no qual consta os seguintes dados: razão social, CNPJ, endereço completo da sede da empresa, e-mail, telefone, fax, celular e nome do responsável pela empresa.

1.4.1. O **Recibo de Retirada de Edital** poderá ser enviado para o e-mail **cplpmc2017@gmail.com**. A não remessa do recibo exime o Agente de Contratação da comunicação de eventuais retificações ocorridas no instrumento convocatório, bem como de quaisquer informações adicionais.

1.4.2. Os interessados deverão ainda comunicar qualquer mudança posterior, sob pena de reputar-se válida a notificação encaminhada ao e-mail anteriormente fornecido, constante no **Recibo de Retirada de Edital**.

1.5. Ocorrendo decretação de feriado ou outro fato superveniente que impeça a realização desta licitação na data acima mencionada, o evento será automaticamente transferido para o primeiro dia útil subsequente, salvo comunicação em contrário.

1.6. Na contagem dos prazos estabelecidos neste Edital, excluir-se-á o dia do início e incluir-se-á o dia do vencimento.

1.7. É facultado ao Agente de Contratação:

a) promover, em qualquer fase da licitação, diligência destinada a esclarecer ou complementar a instrução do processo;

b) solicitar aos setores competentes da **Prefeitura Municipal de Carolina** a elaboração de Pareceres Técnicos ou Jurídicos para fundamentação de suas decisões;



ESTADO DO MARANHÃO
PREFEITURA MUNICIPAL DE CAROLINA
SECRETARIA MUNICIPAL DE DESENVOLVIMENTO SOCIAL

- c) no julgamento da Proposta e da Documentação de Habilitação sanar erros ou falhas que não alterem a substância da Proposta, dos documentos e sua validade jurídica, mediante despacho fundamentado, acessível a todos os interessados;
- d) relevar omissões puramente formais observadas na Proposta e na Documentação, desde que não contrariem a legislação e não comprometam a lisura da licitação;
- e) restringir o uso de celulares e outros meios de comunicação durante a sessão para evitar tumulto na realização dos trabalhos;
- f) suspender os trabalhos das sessões públicas para análise de documentos, diligências, parecer técnico, quando do julgamento das Propostas.

1.8. Qualquer divergência entre o **Projeto Básico (ANEXO I)** e o Edital, prevalecerá o Edital.

1.9. Os casos omissos serão resolvidos pela **Prefeitura Municipal de Carolina**, com base na **Lei Federal nº 14.133/2021** e demais normas pertinentes à espécie.

2. DO OBJETO

2.1. A presente licitação tem como objeto a **Construção de uma casa de acolhimento institucional (crianças e adolescentes) no município de Carolina - MA, de interesse da Secretaria Municipal de Desenvolvimento Social**, de acordo com as condições e especificações constantes do **Projeto Básico, ANEXO I** deste Edital.

2.2. O valor máximo total para esta licitação é de **R\$ 930.629,46 (novecentos e trinta mil seiscentos e vinte e nove reais e quarenta e seis centavos)**, conforme **Projeto Básico, ANEXO I** deste Edital.

3. DAS CONDIÇÕES DE PARTICIPAÇÃO

3.1. Poderão participar desta licitação as pessoas jurídicas que tenham ramo de atividade pertinente e compatível com o objeto desta Licitação, expresso no estatuto ou contrato social, e que atendam a todas as exigências quanto aos requisitos de classificação das Propostas de Preços e à documentação de habilitação.

3.2. Não poderá participar desta licitação, diretamente ou indiretamente, pessoas jurídicas:

- a) cujo objeto social não seja pertinente nem compatível com o objeto desta Licitação;
- b) em regime de consórcio, qualquer que seja sua forma de constituição, e empresas controladas, coligadas, interligadas ou subsidiárias entre si;
- c) que se encontrem em processo de dissolução, recuperação judicial, recuperação extrajudicial, falência, concordata, fusão, cisão ou incorporação;
- d) que se apresentem na qualidade de subcontratadas;
- e) que tenham sócios, gerentes ou responsáveis técnicos que sejam servidores públicos da **Prefeitura Municipal de Carolina**;
- f) suspensas de participar de licitação e impedidas de contratar com a **Prefeitura Municipal de Carolina**, conforme Lei Federal nº 14.133/2021, durante o prazo da sanção aplicada;
- g) declaradas inidôneas para licitar ou contratar com a Administração Pública, enquanto perdurarem os motivos determinantes da punição ou até que seja promovida a reabilitação, conforme Lei Federal nº 14.133/2021;
- h) proibida de contratar com a Administração Pública, em razão de sanção derivada de condutas e atividades lesivas ao meio ambiente, de acordo com o artigo 72, § 8º, V, da Lei Federal nº 9.605/1998;
- i) proibida de participar de licitação, tendo por objeto aquisições, alienações, realização de obras e serviços, concessão de serviços públicos, na administração pública federal, estadual, municipal e do Distrito Federal, bem como em entidades da administração indireta, por prazo não inferior a **5 (cinco) anos**, em razão de pena por prática de infração da ordem econômica, de acordo com o artigo 38, inciso II, da Lei Federal nº 12.529/2011 (Lei Antitruste);



ESTADO DO MARANHÃO
PREFEITURA MUNICIPAL DE CAROLINA
SECRETARIA MUNICIPAL DE DESENVOLVIMENTO SOCIAL

j) proibida de contratar com o Poder Público por ato de improbidade, com decorrente inclusão no **Cadastro Nacional de Condenações Cíveis por Atos de Improbidade Administrativa e Inelegibilidade-CNIAI**, mantido pelo **Conselho Nacional de Justiça-CNJ**, nos termos do artigo 12, da Lei Federal nº 8.429/1992;

k) sociedades empresariais estrangeiras não autorizadas a funcionar no País;

l) integrantes de um mesmo grupo econômico, assim entendidas aquelas que tenham diretores, sócios ou representantes legais comuns, ou que utilizem recursos materiais, tecnológicos ou humanos em comum, exceto se demonstrado que não agem representando interesse econômico em comum;

m) que mantem vínculo de natureza técnica, comercial, econômica, financeira, trabalhista ou familiar com servidores do Departamento de Licitações e Contratos-DLC da **Prefeitura Municipal de Carolina**;

n) enquadradas nas demais vedações estabelecidas na Lei Federal nº 14.133/2021.

3.3. A simples apresentação da Proposta de Preços implicará, por parte da licitante, de que inexistem fatos que impeçam a sua participação na presente licitação, eximindo assim o Agente de Contratação do disposto na Lei Federal nº 14.133/2021.

4. DA IMPUGNAÇÃO E DO PEDIDO DE ESCLARECIMENTO

4.1. Qualquer pessoa poderá solicitar esclarecimentos, providências ou impugnar o ato convocatório desta Licitação, até **05 (cinco) dias úteis** anteriores à data fixada para recebimento dos envelopes de habilitação, nos termos do artigo 164, da Lei Federal nº 14.133/2021.

4.2. Os pedidos de esclarecimentos e impugnações deverão ser encaminhados ao Agente de Contratação, protocolados oficialmente de **segunda a sexta-feira**, na sala do Departamento de Licitações e Contratos-DLC, na sede da **Prefeitura Municipal de Carolina**, localizada na **Praça Alípio Carvalho, nº 50, Centro. CEP: 65.980-000 - Carolina/MA**, no horário das **8h às 12h**.

4.3. Caberá ao Agente de Contratação decidir sobre a impugnação no prazo de **10 (dez) dias úteis**, conforme dispõe o artigo 165, § 2º, da Lei Federal nº 14.133/2021.

4.4. O Presidente de CPL para responder às impugnações poderá auxiliar-se do apoio dos setores da **Prefeitura Municipal de Carolina** que entender necessários.

4.5. Acolhida a impugnação contra o ato convocatório, será definida nova data para a realização do certame.

4.5.1. Se a resposta à impugnação não ocorrer no prazo estabelecido à **Prefeitura Municipal de Carolina** poderá na sessão já designada para abertura do certame declarar seu adiamento até ulterior deliberação cuja nova data para a realização do certame, será divulgada pelo mesmo instrumento em que se deu aquela do texto original.

4.6. As eventuais alterações aos termos do Edital serão disponibilizadas na página <http://carolina.ma.gov.br> e na sala do Departamento de Licitações e Contratos-DLC, na sede da **Prefeitura Municipal de Carolina**.

4.7. A Prefeitura Municipal de Carolina notificará os interessados que enviarem o Recibo de Retirada de Edital do SITE ou receberem o Edital na sala do Departamento de Licitações e Contratos-DLC, na sede da Prefeitura Municipal de Carolina.

4.7.1. Ao receber o Edital na sala do Departamento de Licitações e Contratos-DLC ou ao acessar o Edital no site da **Prefeitura Municipal de Carolina**, o interessado estará ciente da necessidade de acompanhamento de eventuais alterações, notificações e comunicações, na página <http://carolina.ma.gov.br> e no mural do **Departamento de Licitações e Contratos-DLC**.

4.8. Em hipótese alguma serão aceitos entendimentos verbais entre interessados e o Agente de Contratação, e demais servidores do **Departamento de Licitações e Contratos-DLC**.

5. DO CREDENCIAMENTO DAS LICITANTES



**ESTADO DO MARANHÃO
PREFEITURA MUNICIPAL DE CAROLINA
SECRETARIA MUNICIPAL DE DESENVOLVIMENTO SOCIAL**

5.1. Para o credenciamento deverão ser apresentados os seguintes documentos, em separado dos Envelopes nº 01 e 02:

a) tratando-se de representante legal: ato constitutivo, estatuto ou contrato social em vigor, com todas as suas eventuais alterações, ou ato constitutivo consolidado, devidamente registrado, em se tratando de sociedades empresárias e, no caso de sociedades por ações, acompanhado de documentos de eleições de seus administradores, no qual estejam expressos seus poderes para exercer direitos e assumir obrigações em decorrência de tal investidura;

b) tratando-se de procurador: instrumento de procuração, público ou particular, ou **Carta Credencial (ANEXO II)**, no qual constem poderes específicos para interpor recursos e desistir de sua interposição e praticar todos os demais atos pertinentes e exclusivamente a esta Concorrência. O documento em questão deverá estar acompanhado de ato constitutivo, estatuto ou contrato social em vigor, com todas as suas eventuais alterações, ou ato constitutivo consolidado, devidamente registrado, em se tratando de sociedades empresárias e, no caso de sociedades por ações, acompanhado de documentos de eleições de seus administradores, no qual estejam expressos seus poderes para exercer direitos e assumir obrigações em decorrência de tal investidura.

b.1) instrumento de procuração público ou particular, ou **Carta Credencial (ANEXO II)** deverão obrigatoriamente sob pena de não ser aceito o Credenciamento serem firmados por tantos responsáveis pela empresa quanto estabeleça o Contrato Social ou Contrato ou estatuto de constituição, com permissão para outorgar poderes no que tange sua representatividade;

c) Cópia da Carteira de Identidade ou outro documento oficial que contenha foto do representante credenciado pela empresa interessada.

5.2. Os documentos necessários ao credenciamento poderão ser apresentados em original ou cópia previamente autenticada por cartório competente ou por servidor do Departamento de Licitações e Contratos-DLC, ou por publicação em órgão da Imprensa Oficial.

5.2.1. A autenticação por servidor do Departamento de Licitações e Contratos-DLC poderá ser realizada até o dia útil anterior à data marcada para a sessão de abertura desta Concorrência, na sala do Departamento de Licitações e Contratos-DLC na sede da Prefeitura Municipal de Carolina, localizada na Praça Alípio Carvalho, nº 50, Centro. CEP: 65.980-000 - Carolina/MA, no horário das 8h às 12h, de segunda a sexta-feira.

5.2.2. Somente serão aceitas cópias legíveis e não serão aceitos documentos cujas datas estejam rasuradas.

5.3. A não apresentação ou a incorreção insanável de quaisquer dos documentos de credenciamento impedirá o representante legal ou procurador de manifestar a intenção de interpor recurso, enfim, de representar a licitante durante a sessão pública desta Concorrência.

5.4. Não se aplica na documentação exigida no Edital referente ao Credenciamento e Habilitação das empresas participantes as regras da Lei Federal nº 13.726, de 8 de outubro de 2018.

5.5. Após o credenciamento, será declarada a abertura da sessão e não mais serão admitidos novos proponentes, dando-se início ao recebimento dos Envelopes.

5.6. Não será admitida a participação de dois representantes para a mesma empresa, bem como de um mesmo representante para mais de uma empresa.

5.7. Os documentos de credenciamento serão conferidos pelo Agente de Contratação a cada sessão pública realizada. Na hipótese de substituição da pessoa inicialmente credenciada, novo credenciamento deverá obedecer a regras do item 5.1 deste Edital.

5.8. No ato da entrega dos documentos de credenciamento, as licitantes deverão apresentar, separados dos Envelopes contendo a Documentação de habilitação e Proposta de Preço, os seguintes documentos:



ESTADO DO MARANHÃO
PREFEITURA MUNICIPAL DE CAROLINA
SECRETARIA MUNICIPAL DE DESENVOLVIMENTO SOCIAL

a) **Declaração de Enquadramento e/ou Reenquadramento**, para fins de comprovação de que é **Microempresa-ME, Empresa de Pequeno Porte-EPP ou Microempreendedor Individual-MEI**, nos termos da Lei Complementar nº 123/2006.

a.1) O Agente de Contratação poderá determinar a realização de diligência para dirimir eventual dúvida quanto à Receita Bruta da licitante no exercício anterior, com a ressalva de que o Balanço é considerado exigível após 1º de maio.

5.9. As empresas participantes poderão apresentar as seguintes certidões no Credenciamento, com o intuito de verificar o eventual descumprimento de condições de participação:

a) **A certidão de Consulta Consolidada de Pessoa Jurídica, referente à: Cadastro de Licitantes Inidôneas; Cadastro Nacional de Condenações Cíveis por Ato de Improbidade Administrativa e Inelegibilidade; Cadastro Nacional de Empresas Inidôneas e Suspensas e Cadastro Nacional de Empresas Punidas – CNEP**, emitidas no site do Tribunal de Contas da União - TCU);

a.1) A certidão de **Cadastro Nacional de Condenações Cíveis por Atos de Improbidade Administrativa e Inelegibilidade-CNIAI** deverá ser emitida em nome das pessoas jurídicas licitantes e também de seu sócio majoritário, por força do artigo 12, da Lei Federal nº 8.429/1992, que prevê, dentre as sanções impostas ao responsável pela prática de ato de improbidade administrativa, a proibição de contratar com o Poder Público, inclusive por intermédio de pessoa jurídica da qual seja sócio majoritário.

5.9.1. Constatada a existência de sanção, o Agente de Contratação poderá excluir a licitante por falta de condição de participação nesta licitação, conforme previsto no **item 3.2** do Edital.

5.10. Encerrada a fase do credenciamento, serão recebidos os Envelopes contendo a Documentação de Habilitação e Proposta de Preços.

6. DA APRESENTAÇÃO DOS ENVELOPES

6.1. No dia, hora e local citados no preâmbulo deste Edital e após o credenciamento, a licitante deverá apresentar os Documentos de Habilitação e Proposta de Preços, em envelopes distintos, opacos, devidamente lacrados e rubricados em seus fechos, com os seguintes dizeres em sua parte externa:

ENVELOPE Nº 01 Documentação de Habilitação CONCORRÊNCIA Nº 001/2024-DLC/PMC Prefeitura Municipal de Carolina Data: 29.02.2024 Hora: 08h30min Razão Social da Pessoa Jurídica Licitante	ENVELOPE Nº 02 Proposta de Preços CONCORRÊNCIA Nº 001/2024-DLC/PMC Prefeitura Municipal de Carolina Data: 29.02.2024 Hora: 08h30min Razão Social da Pessoa Jurídica Licitante
--	---

6.2. Não será admitida a entrega de apenas um envelope.

6.3. Não serão consideradas Documentação de Habilitação e Propostas de Preços apresentadas por via postal, internet (e-mail) ou fac-símile.

6.4. Após a entrega dos envelopes, aquele contendo a Documentação de Habilitação será rubricado pelo Agente de Contratação, e os representantes credenciados das licitantes.

6.5. Os documentos de habilitação exigidos deverão ser legíveis e poderão ser apresentados no original ou por qualquer processo de cópia previamente autenticada por Cartório competente ou por servidor do Departamento de Licitações e Contratos-DLC da **Prefeitura Municipal de Carolina**, mediante a apresentação do documento original, ou ainda por publicação em órgão de Imprensa Oficial.

6.5.1. A autenticação por servidor do Departamento de Licitações e Contratos-DLC da **Prefeitura Municipal de Carolina** poderá ser realizada até o dia útil anterior à data marcada para a sessão de abertura desta Concorrência, na sala do Departamento de Licitações e Contratos-DLC na sede da **Prefeitura Municipal de Carolina**, localizada na **Praça Alípio Carvalho, nº 50, Centro. CEP: 65.980-000 - Carolina/MA**, no horário das **8h às 12h**, de **segunda a sexta-feira**.



ESTADO DO MARANHÃO
PREFEITURA MUNICIPAL DE CAROLINA
SECRETARIA MUNICIPAL DE DESENVOLVIMENTO SOCIAL

6.5.2. Somente serão aceitas cópias legíveis e não serão aceitos documentos cujas datas estejam rasuradas.

6.6. Não serão aceitos documentos apresentados por meio de fitas, discos magnéticos, filmes ou cópias em fac-símile, mesmo autenticadas, admitindo-se fotos, gravuras, desenhos, gráficos ou catálogos, apenas como forma de ilustração das propostas de preço.

6.7. Não serão aceitos “**protocolos de entrega**” ou “**solicitação de documentos**” em substituição aos documentos requeridos no presente Edital.

6.8. Após abertura dos envelopes, a Documentação de Habilitação e Proposta de Preços deverão ser juntados aos autos do Processo e não serão devolvidas à licitante.

7. DA DOCUMENTAÇÃO DE HABILITAÇÃO

7.1. As licitantes deverão apresentar a **Documentação de Habilitação** em **01 (uma) via**, no **Envelope nº 01**, devidamente fechado e rubricado no fecho, identificado conforme o indicado no **item 6.1**, contendo os seguintes documentos referentes a:

7.1.1. HABILITAÇÃO JURÍDICA:

- a) **Requerimento de Empresário**, no caso de empresa individual;
- b) **Ato constitutivo, Estatuto ou Contrato Social** em vigor, devidamente registrado, em se tratando de sociedades empresárias e, no caso de sociedades por ações, acompanhado de documentos de eleição de seus administradores;
- c) **Ato Constitutivo** devidamente registrado no Cartório de Registro Civil de Pessoa Jurídica, no caso de sociedades civis, acompanhada de prova da diretoria em exercício;
- d) **Decreto de Autorização**, em se tratando de empresa ou sociedade estrangeira em funcionamento no País e ato de registro ou autorização para funcionamento expedido pelo órgão competente, quando a atividade assim o exigir.

7.1.2. DA REGULARIDADE FISCAL E TRABALHISTA:

- a) Prova de inscrição no **Cadastro Nacional de Pessoa Jurídica-CNPJ**;
- b) Prova de inscrição no **Cadastro de Contribuintes Estadual ou Municipal**, se houver, relativo ao domicílio ou sede do licitante, pertinente ao seu ramo de atividade e compatível com o objeto contratual;
- c) Prova de regularidade com a **Fazenda Federal** do domicílio ou sede da licitante, incluindo o **INSS**, mediante a:
 - c.1) Certidão Conjunta Negativa de Débitos Relativos a Tributos Federais, Dívida Ativa da União;
- d) Prova de regularidade com a **Fazenda Estadual**, do domicílio ou sede da licitante, mediante:
 - d.1) Certidão Negativa de Débitos Fiscais;
 - d.2) Certidão Negativa de Inscrição de Débitos na Dívida Ativa;
 - d.3) Quando a prova de regularidade for comprovada mediante a apresentação de uma única certidão, e nela não constar expressamente essa informação, o Agente de Contratação poderá diligenciar para dirimir eventuais dúvidas.
- e) Prova de regularidade com a **Fazenda Municipal** do domicílio ou sede da licitante, mediante:
 - e.1) Certidão Negativa de Débitos Fiscais (ISSQN e TLVF);
 - e.2) Certidão Negativa de Inscrição de Débitos na Dívida Ativa;
 - e.3) Quando a prova de regularidade for comprovada mediante a apresentação de uma única certidão, e nela não constar expressamente essa informação, o Agente de Contratação poderá diligenciar para dirimir eventuais dúvidas.



ESTADO DO MARANHÃO
PREFEITURA MUNICIPAL DE CAROLINA
SECRETARIA MUNICIPAL DE DESENVOLVIMENTO SOCIAL

f) Prova de regularidade relativa ao **Fundo de Garantia por Tempo de Serviço-FGTS**, mediante a:

f.1) Certificado de Regularidade do FGTS-CRF.

g) Prova de inexistência de débitos inadimplidos perante a **Justiça do Trabalho**, mediante a:

g.1) Certidão Negativa de Débitos Trabalhistas-CNDT

h) **Declaração de Cumprimento do Artigo 7º, Inciso XXXIII, da Constituição da República Federativa do Brasil de 1988:**

h.1) **Declaração** de que não emprega menores de dezoito anos em trabalho noturno, perigoso ou insalubre e nem menores de dezesseis anos em qualquer trabalho, salvo na condição de aprendiz, a partir de quatorze anos, podendo ser utilizado o modelo no **ANEXO V** deste Edital;

h.2) cumpre as exigências de reserva de cargos para pessoa com deficiência e para reabilitado da Previdência Social, previstas em lei e em outras normas específicas.

7.1.3. QUALIFICAÇÃO TÉCNICA:

a) **Certidão de Registro e Quitação de Pessoa Jurídica**, no **Conselho Regional de Engenharia e Agronomia-CREA**, da sede da empresa;

b) Comprovação da empresa possuir como seu **Responsável Técnico, 01 (um) Engenheiro Civil**, no mínimo, detentor de **Anotação de Responsabilidade Técnica-ART**, acompanhado da respectiva **Certidão de Acervo Técnico-CAT**, demonstrando que tenha executado serviço relativo, com características técnicas similares às do objeto do presente Edital.

b.1) A comprovação do vínculo profissional do **Responsável Técnico** será feita mediante cópia da **Carteira de Trabalho e Previdência Social-CTPS** ou da **Ficha de Registro de Empregados-FRE** que demonstre a identificação do profissional, com o visto do **Ministério do Trabalho-MT** ou mediante **Certidão do Conselho Regional de Engenharia e Agronomia-CREA** devidamente atualizada ou **Contrato de Trabalho** ou **Contrato de Prestação de Serviços** registrado na **Certidão do Conselho Regional de Engenharia e Agronomia-CREA** da região competente, em que conste o profissional como **Responsável Técnico**.

b.2) Quando o **Responsável Técnico** indicado for dirigente ou sócio da licitante, tal comprovação será feita através do **Ato Constitutivo** da empresa ou **Certidão do Conselho Regional de Engenharia e Agronomia-CREA** devidamente atualizada.

b.3) Em caso de **não comprovação de vínculo empregatício**, o licitante poderá apresentar, em substituição, uma **Declaração de Contratação Futura**, declarando que o **Responsável Técnico** será futuramente contratado pela empresa. A Declaração deverá ser assinada conjuntamente pelo Representante Legal do licitante e pelo **Responsável Técnico** indicado e cujo vínculo será posteriormente comprovado.

b.4) É vedada a indicação de um mesmo **Responsável Técnico** por mais de uma empresa proponente, fato este que **inabilitará todas as envolvidas**.

c) **Atestado de Capacidade Técnica**, referente à execução de serviços relativos, com características técnicas similares às do objeto do presente Edital, fornecido por pessoa jurídica de direito público ou privado, devidamente averbado pelo **Conselho Regional de Engenharia e Agronomia-CREA**, em nome da empresa licitante ou do seu responsável técnico, acompanhado da respectiva **Certidão de Acervo Técnico-CAT**, com a comprovação de vínculo empregatício.

d) **Declaração Formal** indicando o **Responsável Técnico** que se responsabilizará pela execução dos serviços, com nome, profissão, RG, CPF e número do Registro Profissional;

d.1) O profissional indicado para fins de comprovação da capacitação técnico-profissional deverá ser o responsável pelo acompanhamento da execução dos serviços de que tratam o objeto desta licitação, admitindo-se a substituição por profissionais de experiência equivalente ou superior, desde que previamente aprovada pela CONTRATANTE;



ESTADO DO MARANHÃO
PREFEITURA MUNICIPAL DE CAROLINA
SECRETARIA MUNICIPAL DE DESENVOLVIMENTO SOCIAL

e) Não serão aceitos **Certidões de Acervo Técnico-CAT** ou **Atestados** de Projeto, Fiscalização, Supervisão, Gerenciamento, Controle Tecnológico ou Assessoria Técnica de Obras.

f) **Declaração de Realização de Visita Técnica:**

f.1) **Declaração** que realizou visita técnica no **Município de Carolina** que serão contemplados com a **Construção da Praça do Vitorino**, relacionada no **Projeto Básico**, e tomou pleno conhecimento das condições existentes neste local onde serão desenvolvidos os trabalhos.

f.2) As empresas que optarem pela realização da visita ao **Município de Carolina**, deverão apresentar a **Declaração de Realização de Visita Técnica**, de acordo com o modelo no **ANEXO VII** deste Edital.

g) **Declaração de Responsabilidade por Renúncia à Visita Técnica:**

g.1) **Declaração** que **declinou** da realização da visita técnica ao **Município de Carolina** que serão contemplados com a **Construção da Praça do Vitorino**, relacionada no **Projeto Básico**, assumindo incondicionalmente a responsabilidade de executar os serviços em conformidade com todas as condições e exigências estabelecidas no Edital;

g.2) As empresas que optarem pela **não** realização da visita ao **Município de Carolina**, deverão apresentar a **Declaração de Responsabilidade por Renúncia à Visita Técnica**, de acordo com o modelo no **ANEXO VIII** deste Edital.

g.3) A empresa que optar pela **não** realização da visita ao **Município de Carolina**, caso **CONTRATADA**, não poderá alegar, em nenhuma hipótese, o desconhecimento das condições existentes neste local onde serão desenvolvidos os trabalhos, ou outros aspectos que interfiram diretamente na execução dos serviços, ou de desconhecimento das características e peculiaridades pertinentes aos serviços ou das dificuldades inerentes à execução, com o intuito de eximir-se de responsabilidades.

7.1.4. **QUALIFICAÇÃO ECONÔMICO-FINANCEIRA:**

a) **Balço Patrimonial e Demonstrações Contábeis** dos 2 (dois) últimos exercícios sociais, com o objetivo de comprovar a boa situação financeira da empresa, avaliada pelo **Índice de Liquidez Geral-ILG** e **Índice de Liquidez Corrente-ILC** os quais deverão ser iguais ou maiores que 1 (um), aplicando-se as seguintes fórmulas:

$$\text{Índice de Liquidez Corrente-ILC} = \frac{\text{Ativo Circulante-AC}}{\text{Passivo Circulante-PC}} \geq 1$$

$$\text{Índice de Liquidez Geral-ILG} = \frac{\text{Ativo Circulante-AC} + \text{Realizável a Longo Prazo-RLP}}{\text{Passivo Circulante-PC} + \text{Exigível a Longo Prazo-ELP}} \geq 1$$

a.1) As fórmulas deverão estar devidamente aplicadas em **Memorial de Cálculos** juntado ao Balço Patrimonial e Demonstrações Contábeis. Caso o Memorial não seja apresentado, o Agente de Contratação se reserva o direito de efetuar os cálculos;

a.2) A licitante que apresentar resultado **MENOR QUE UM** nos **Índice de Liquidez Geral-ILG** e **Índice de Liquidez Corrente-ILC** deverá comprovar **Capital Social ou Patrimônio Líquido** mínimo correspondente a **10% (dez por cento)** do valor máximo estimado para os itens ofertados;

a.3) Na hipótese de alteração do Capital Social, após a realização do Balço Patrimonial, a licitante deverá apresentar documentação de alteração do Capital Social, devidamente registrada na Junta Comercial em que o Balço for registrado;



**ESTADO DO MARANHÃO
PREFEITURA MUNICIPAL DE CAROLINA
SECRETARIA MUNICIPAL DE DESENVOLVIMENTO SOCIAL**

a.4) As empresas constituídas no exercício social em curso, em substituição ao Balanço Patrimonial, deverão apresentar o **Balanço de Abertura**, devidamente registrado na Junta Comercial da sede ou domicílio da licitante;

a.5) Serão considerados aceitos como na forma da lei o Balanço Patrimonial e Demonstrações Contábeis assim apresentados:

a.5.1) Publicados em Diário Oficial; ou

a.5.2) Publicados em jornal de grande circulação; ou

a.5.3) Registrados na Junta Comercial da sede ou domicílio da licitante; ou

a.5.4) Por cópia do **Livro Diário**, devidamente autenticado na Junta Comercial da sede ou domicílio da licitante, acompanhada obrigatoriamente dos **Termos de Abertura e de Encerramento**.

a.6) O Balanço Patrimonial e as Demonstrações Contábeis deverão estar assinados por contador devidamente registrado no **Conselho Regional de Contabilidade-CRC**;

a.7) A pessoa jurídica optante do **Sistema de Lucro Presumido**, que no decorrer do ano-calendário, mantiver Livro Caixa nos termos da Lei Federal nº 8.981/1995, deverá apresentar, juntamente com o Balanço Patrimonial, cópias dos **Termos de Abertura e Encerramento do Livro Caixa**;

a.8) As pessoas jurídicas obrigadas à **Escrituração Contábil Digital-ECD** deverão apresentar o Balanço Patrimonial e os Termos de Abertura e Encerramento do Livro Contábil Digital, **acompanhado do Recibo de Entrega**. Estes documentos deverão ser impressos diretamente do **Sistema Público de Escrituração Digital-SPED**.

b) Certidão Negativa de Falência, expedida pelo distribuidor da sede da pessoa jurídica, com data não excedente a **60 (sessenta) dias consecutivos** de antecedência da data de apresentação da Proposta de Preço, quando não vier expresso o prazo de validade.

7.2. É de exclusiva responsabilidade das licitantes a juntada de todos os documentos necessários à habilitação.

7.3. As declarações e outros documentos julgados necessários à habilitação, quando produzidos pela própria licitante, deverão estar emitidas em papel timbrado e conter data, identificação e assinatura do titular da empresa ou do seu representante legal.

7.4. É facultada a autenticação nas cópias das Certidões de Regularidade Fiscal apresentadas pelas licitantes cuja autenticidade possa ser verificada pela Internet, de acordo com a norma específica.

7.5. O número do **Cadastro Nacional da Pessoa Jurídica-CNPJ**, indicado nos documentos da Proposta de Preço e da Habilitação deverá ser o mesmo do estabelecimento que efetivamente vai executar o objeto da presente licitação, com exceção dos seguintes documentos:

a) Certificado de Regularidade do FGTS-CRF que poderá ser da sede da pessoa jurídica;

b) Certidão Negativa de Falência que deverá ser do local do principal estabelecimento da licitante, conforme artigo 3º da Lei Federal nº 11.101/2005;

O Agente de Contratação reserva-se o direito de solicitar o original de qualquer documento, sempre que tiver dúvida e julgar necessário

7.6. As certidões utilizadas no Credenciamento e Documentação de Habilitação da(s) empresa(s) valerão nos seus prazos especificados no corpo da certidão, caso haja alguma certidão que não contenha o prazo de validade; serão consideradas válidas no prazo máximo de 30 (trinta) dias, contados da data de emissão para abertura do certame licitatório. Exceto as certidões simplificada e específica.

8. DA PROPOSTA DE PREÇOS



ESTADO DO MARANHÃO
PREFEITURA MUNICIPAL DE CAROLINA
SECRETARIA MUNICIPAL DE DESENVOLVIMENTO SOCIAL

8.1. A Proposta de Preços deverá ser apresentada em **01 (uma) via**, impressa em papel timbrado da licitante, em língua portuguesa, salvo quanto às expressões técnicas de uso corrente, sem emendas, rasuras ou entrelinhas, devidamente datada, assinada e rubricadas todas as folhas pelo representante legal ou procurador da licitante proponente, com o seguinte conteúdo, de apresentação obrigatória:

a) Carta-Proposta contendo os dados da empresa (razão social da empresa, número do CNPJ, endereço completo, fone/fax/celular, e-mail, banco, número da conta e a respectiva agência), nome completo do responsável pela assinatura do **Contrato Administrativo**, com indicação do cargo na empresa, CPF e RG, prazo de validade da Proposta, prazo de execução, valor global da Proposta, expresso em algarismo e por extenso, em conformidade com as especificações previstas no **Projeto Básico**, de acordo com o modelo constante no **ANEXO IV** deste Edital;

a.1) a licitante poderá utilizar modelo próprio, desde que contenha todas as informações pertinentes e constantes da **Carta-Proposta**, **ANEXO IV** deste Edital, de forma que não altere e/ou descaracterize a substância do modelo indicado;

a.2) serão aceitos preços em moeda corrente nacional com até **2 (duas)** casas decimais após a vírgula, conforme dispõe a Lei Federal nº 9.069/1995;

a.3) o CNPJ registrado na Carta-Proposta deverá ser o mesmo da Nota Fiscal emitida por ocasião do pagamento do objeto contratado;

b) Planilha Orçamentária com a descrição detalhada dos **ITENS cotados**, de acordo com as especificações constantes do **Projeto Básico**, **ANEXO I** deste Edital, com a indicação da unidade, quantidade, **preço unitário e total do ITEM**, em algarismo, em moeda corrente nacional;

b.1) As empresas licitantes deverão apresentar a **Planilha Orçamentária** também em CD ou DVD no formato EXCEL, objetivando celeridade nos procedimentos da análise técnica das propostas de preços na fase de julgamento e classificação.

b.2) serão aceitos preços em moeda corrente nacional com até **2 (duas)** casas decimais após a vírgula, conforme dispõe a Lei Federal nº 9.069/1995;

b.3) Havendo discrepância nos preços propostos, prevalecerá o preço unitário do **ITEM**, cabendo ao Agente de Contratação a correção do valor da Proposta;

b.3.1) para fins do disposto na **alínea b.3** o cálculo do valor global da Proposta dar-se-á pela somatória dos preços unitários dos **ITENS** da Proposta, multiplicados por suas respectivas quantidades;

b.4) Os valores unitário, total e o valor global propostos não poderão ser superiores aos valores unitários e total máximos estimados pela **Prefeitura Municipal de Carolina**, constantes do **Projeto Básico**, **ANEXO I** deste Edital;

c) Planilha de Composição de Preços Unitários por item ofertado, em conformidade com a Planilha Orçamentária, constando unidades e insumos com respectivos consumos, discriminando os percentuais de **Benefício e Despesas Indiretas-BDI** e **encargos sociais** aplicados;

c.1) A Proposta deverá contemplar o salário normativo da Categoria de acordo com a Convenção Coletiva de Trabalho vigente;

c.2) Cada licitante deverá elaborar suas composições de custos incluindo todos os materiais, equipamentos e mão de obra que entenderem necessários para a conclusão do serviço, de acordo com a especificação técnica.

c.3) Nos preços cotados deverão estar inclusos os encargos sociais e trabalhistas, todos os equipamentos, instrumentos, ferramentas e máquinas necessários ao desenvolvimento dos trabalhos, enfim, quaisquer outras despesas necessárias à realização dos serviços, bem assim, deduzidos quaisquer descontos que venham a ser concedidos;

c.4) Os impostos, as taxas, as despesas indiretas e o lucro bruto da licitante deverão estar considerados em item específico, **Benefício e Despesas Indiretas-BDI**;



**ESTADO DO MARANHÃO
PREFEITURA MUNICIPAL DE CAROLINA
SECRETARIA MUNICIPAL DE DESENVOLVIMENTO SOCIAL**

c.5) A ausência de preços na **Planilha de Composição de Preços Unitários** implicará na desclassificação da Proposta da licitante;

d) Cronograma Físico-Financeiro compatível com a obra, com a discriminação dos itens de serviço e periodicidade mensal, não se admitindo parcela na forma de pagamento antecipado, observado o Cronograma Físico-Financeiro que integra este **Projeto Básico**;

d.1) A licitante poderá utilizar modelo próprio, desde que contenha todas as informações pertinentes e constantes no Cronograma Físico-Financeiro deste documento;

e) Curva ABC de Serviços, em modelo próprio da licitante, desde que contenha todas as informações pertinentes;

f) Planilha de Composição de Encargos Trabalhistas e Sociais com no máximo **02 (duas)** casas decimais após a vírgula;

f.1) A licitante poderá utilizar modelo próprio, desde que contenha todas as informações pertinentes e atenda a legislação vigente;

g) Planilha de Composição de Benefício de Despesas Indiretas-BDI, com no máximo duas casas decimais após a vírgula;

g.1) A licitante poderá utilizar modelo próprio, desde que contenha todas as informações pertinentes e atenda a legislação vigente;

g.2) A composição de **Benefício e Despesas Indiretas-BDI** deverá observar a Súmula nº 254/2010-TCU que estabelece que o **Imposto de Renda Pessoa Jurídica-IRPJ** e **Contribuição Social sobre o Lucro Líquido-CSLL** não se consubstanciam em despesas indiretas passíveis de inclusão do **Benefício e Despesas Indiretas-BDI**. Os tributos **Imposto de Renda Pessoa Jurídica-IRPJ** e **Contribuição Social sobre o Lucro Líquido-CSLL** não deverão integrar o cálculo do **Benefício e Despesas Indiretas-BDI**, nem tampouco a planilha de custo direto, por se constituírem em tributos de natureza direta e personalíssima;

g.3) Os itens '**Administração Local**' e '**Custos com Mobilização/Desmobilização**' devem compor a Planilha Orçamentária dos custos diretos, não sendo permitido inclusão na composição de **Benefício e Despesas Indiretas-BDI**, conforme entendimento pacificado do **Tribunal de Contas da União-TCU**;

g.4) Os documentos exigidos nas alíneas "b" a "g" acima elencados deverão, necessariamente, ser assinados pelo **representante legal da licitante** e pelo **Engenheiro Civil**, devidamente registrado no **Conselho Regional de Engenharia e Agronomia-CREA**, com identificação e número do seu registro, nos termos dos artigos 7º e 14, da Lei Federal nº 5.194, de 24 de dezembro de 1966, e da Resolução nº 282, de 24 de agosto de 1983, do **Conselho Federal de Engenharia e Agronomia-CONFEA**. A Carta-Proposta deverá ser assinada pelo representante legal da empresa licitante.

h) Prazo de validade da proposta: não inferior a **60 (sessenta) dias consecutivos**, a contar da data da sessão de abertura dos Envelopes;

i) Prazo de execução: não superior a **270 (Duzentos e Setenta) dias consecutivos**, contados a partir da data da **assinatura da Ordem de Serviço**;

j) Prazo de início de execução: não superior a **05 (cinco) dias úteis**, contados a partir da data da **assinatura da Ordem de Serviço**;

k) Data e assinatura do representante legal da licitante com sua qualificação e identificação do nome abaixo da assinatura.

8.2. Nos preços ofertados deverão já estar considerados e inclusos todos os custos diretos e indiretos, encargos, tributos, transporte, seguros, contribuições e obrigações sociais, trabalhistas e previdenciárias e outros necessários ao cumprimento integral do objeto desta Concorrência.

8.2.1. A inadimplência da licitante, com referência aos encargos estabelecidos no **item anterior**, não transfere a responsabilidade por seu pagamento à Administração, nem poderá onerar o objeto desta Concorrência, razão pela qual a licitante vencedora renuncia expressamente a qualquer vínculo de solidariedade, ativa ou passiva, com a **Prefeitura Municipal de Carolina**.



ESTADO DO MARANHÃO
PREFEITURA MUNICIPAL DE CAROLINA
SECRETARIA MUNICIPAL DE DESENVOLVIMENTO SOCIAL

8.2.2. Quaisquer tributos, despesas e custos omitidos ou incorretamente cotados, serão considerados como inclusos nos preços, ainda que não tenham causado a desclassificação da proposta por preço inexequível. Nestes casos, a Administração não deferirá pedidos de acréscimo, devendo a licitante vencedora fornecer os materiais sem ônus adicionais.

8.3. A simples irregularidade formal, que evidencie lapso isento de má fé, e que não afete o conteúdo ou a idoneidade da proposta não será causa de desclassificação;

8.3.1. O Agente de Contratação poderá corrigir quaisquer erros de soma e/ou multiplicação, com base no valor unitário, e poderá incluir o preço global da proposta, se faltar;

8.3.2. A falta de data, rubrica e/ou assinatura na Proposta de Preços poderá ser suprida pelo representante legal, presente na sessão pública, com poderes para esse fim;

8.3.3. Caso o **Prazo de Validade da Proposta**, **Prazo de Execução** e o **Prazo de Início de Execução** sejam omitidos na Proposta de Preços, o Agente de Contratação entenderá como sendo igual aos previstos no **item 7.1.**, alíneas “h”, “i” e “j”, respectivamente;

8.3.4. Caso a **descrição do objeto** seja parcialmente omitida na Proposta de Preços, o Agente de Contratação entenderá como sendo igual ao previsto no **Projeto Básico**.

8.4. A apresentação da Proposta de Preços implica para a licitante a observância dos preceitos legais em vigor, bem como a integral e incondicional aceitação de todos os termos e condições deste Edital, sendo responsável pela fidelidade e legitimidade das informações e dos documentos apresentados em qualquer fase da licitação.

8.5. Decorridos o prazo de validade da Proposta, sem emissão da **Nota de Empenho** e convocação para a assinatura do **Contrato Administrativo**, as licitantes ficam liberadas dos compromissos assumidos, podendo a **Prefeitura Municipal de Carolina** solicitar a prorrogação do prazo de validade por mais **60 (sessenta) dias consecutivos**.

8.5.1. A licitante poderá recusar ou aceitar o pedido de prorrogação, entretanto, no caso de concordância, a Proposta de Preços não poderá ser modificada.

8.6. A **Prefeitura Municipal de Carolina** poderá, caso julgue necessário, solicitar maiores esclarecimentos sobre a composição dos preços propostos.

8.7. Não se considerará qualquer oferta de vantagem não prevista nesta **Concorrência**, inclusive financiamentos subsidiados ou a fundo perdido.

8.8. Não se admitirá Proposta que apresente valores simbólicos, irrisórios ou de valor zero, incompatíveis com os preços praticados no mercado.

8.9. Não serão aceitos Propostas com valor global ou unitário superiores ao estimado ou com preços manifestamente inexequíveis.

8.9.1. Considerar-se-á inexequível a Proposta que não venha a ter demonstrada sua viabilidade por meio de documentação que comprove que os custos envolvidos na contratação são coerentes com os de mercado do objeto desta Concorrência.

8.10. Não se admitirá Proposta que apresentar alternativas de preços.

8.11. Após a abertura da Proposta de Preços não será admitido pedido de desistência, salvo por motivo justo decorrente de fato superveniente analisado e aceito pela **Prefeitura Municipal de Carolina**.

8.12. A licitante que não mantiver sua Proposta ficará sujeita às penalidades estabelecidas no **item 16.1** deste Edital.

9. DO PROCEDIMENTO DA LICITAÇÃO

9.1. Declarada a abertura da sessão pelo Agente de Contratação, após credenciamento realizado conforme **item 5** deste Edital, não serão mais admitidos novos proponentes.



**ESTADO DO MARANHÃO
PREFEITURA MUNICIPAL DE CAROLINA
SECRETARIA MUNICIPAL DE DESENVOLVIMENTO SOCIAL**

9.1.1. No ato do credenciamento, as **Microempresas-ME, Empresas de Pequeno Porte-EPP e Microempreendedores Individuais-MEI**, deverão apresentar a documentação exigida no **subitem 5.8, alínea "b"**, deste Edital, enquanto condição para exercer o direito ao tratamento diferenciado e simplificado quanto ao direito de preferência e à participação no certame.

9.2. O Agente de Contratação procederá à abertura do Envelope nº 01 contendo a documentação da licitante, com o objetivo de verificar suas condições habilitatórias, consoante às exigências deste Edital.

9.3. Após a entrega dos documentos de habilitação não será permitida a substituição ou apresentação de documentos, salvo quando, a critério do Agente de Contratação, tratem-se de esclarecimentos sobre dúvidas ou manifestos erros formais.

9.4. Verificado o atendimento das exigências para a Habilitação na forma exigida no Edital, será a licitante declarada habilitada.

9.5. A licitante que deixar de apresentar quaisquer dos documentos exigidos neste Edital, ou os apresentar em desacordo ou com irregularidades, será inabilitada, sem prejuízo de aplicação de sanções, ressalvada a hipótese legal prevista no **item 9.6**.

9.6. As **Microempresas-ME, Empresas de Pequeno Porte-EPP e Microempreendedores Individuais-MEI** deverão apresentar toda a documentação exigida para fins de comprovação de **regularidade fiscal e trabalhista**, mesmo que esta apresente alguma restrição.

9.6.1. Havendo alguma restrição na comprovação da **regularidade fiscal e trabalhista**, será assegurado o prazo de **05 (cinco) dias úteis**, cujo termo inicial corresponderá ao momento em que a proponente for declarada vencedora do certame, **prorrogáveis por igual período**, a critério da Administração, para a regularização da documentação, pagamento ou parcelamento do débito, e emissão de eventuais certidões negativas ou positivas com efeito de certidão negativa.

9.6.2. A não regularização da documentação, no prazo previsto no **item anterior**, implicará na decadência do direito à contratação, sendo facultado à Administração convocar as licitantes remanescentes, na ordem de classificação, ou revogar a licitação, sem prejuízo das sanções administrativas previstas no Edital.

9.7. Ultrapassada a fase de habilitação, serão abertos os envelopes de nº 02 – Propostas de Preço, divulgando a Comissão, aos licitantes presentes, as condições oferecidas pelos participantes habilitados, sendo as propostas rubricadas pelos mesmos e pelos membros da Comissão.

9.8. As propostas serão analisadas e comparadas com os critérios e especificações preestabelecidas neste Edital, podendo a Agente de Contratação convocar os licitantes para esclarecimentos de qualquer natureza, que venham facilitar o entendimento da mesma fase do julgamento.

9.9. Verificando-se discordância entre o preço unitário e total prevalecerá o primeiro, sendo corrigido o preço total. Ocorrendo divergência entre os valores numéricos e os por extenso, predominarão os últimos. Se o licitante não aceitar a correção de tais erros, sua proposta será rejeitada.

9.10. As propostas que não atenderem às condições desta licitação, que oferecerem alternativas de ofertas e cotações, bem como as vantagens nelas previstas ou preços excessivos ou manifestamente inexequíveis, serão desclassificadas.

9.11. O julgamento das propostas será efetuado levando em consideração o critério de **MENOR PREÇO GLOBAL**, dentre os licitantes que cumprirem integralmente as exigências deste Edital.

9.12. Em caso de absoluta igualdade de preços, entre duas ou mais propostas, e depois de obedecido ao disposto na Lei nº 14.133/21, proceder-se-á ao desempate, por sorteio, em ato público, para o qual todos os licitantes serão convocados.

9.13. Serão desclassificadas as Propostas de Preços que:

a) que não atenda às exigências deste Edital;

b) alterarem o quantitativo previsto nas tabelas contidas no **Projeto Básico (ANEXO I)** fornecido pela Administração (acréscimos, diminuições, supressões de quantitativos e/ou itens e subitens);



ESTADO DO MARANHÃO
PREFEITURA MUNICIPAL DE CAROLINA
SECRETARIA MUNICIPAL DE DESENVOLVIMENTO SOCIAL

c) forem omissas ou apresentem irregularidades ou defeitos que inviabilize a sua análise em conformidade com as exigências deste Edital;

d) apresentem preços unitários ou total acima do máximo estabelecido para esta Concorrência, constante do **Projeto Básico, ANEXO I** deste Edital;

e) que apresente preços manifestamente inexequíveis, assim considerados aqueles que não venham a ser demonstrado a sua viabilidade através de documentação solicitada pelo Agente de Contratação admitindo-se, planilha de custos elaborada pela própria licitante sujeita a exame da **Prefeitura Municipal de Carolina** e/ou Contrato, ainda que em execução, com preços semelhantes.

9.14. A licitante que ofertar preço supostamente inexequível e que não demonstre posteriormente a sua exequibilidade, sujeitar-se-á às penalidades administrativas pela não-manutenção da Proposta, e nesse caso o Agente de Contratação retomará a sessão com as licitantes remanescentes.

9.15. Quando todas as propostas forem desclassificadas ou todas as licitantes inabilitadas, o Agente de Contratação poderá conceder o prazo de **8 (oito) dias úteis** para a apresentação de outras propostas ou de nova documentação escoimadas dos vícios que ensejaram a decisão

9.16. Havendo manifestação da intenção de recurso, o Agente de Contratação registrará na Ata o motivo e as razões procedendo da forma seguinte:

a) informará à licitante recorrente que terá prazo de **3 (três) dias úteis** para apresentação das razões do recurso, ficando as demais licitantes desde logo intimadas para apresentar contrarrazões em **igual número de dias**, que começarão a correr do término do prazo do recorrente;

b) informará às licitantes o dia que vencem os prazos de apresentação de razões e contrarrazões de recurso, registrando na Ata da sessão;

c) informará às licitantes a data de início da contagem do prazo para apresentação das razões de recurso, caso os autos do processo licitatório não sejam disponibilizados imediatamente para vista.

9.17. Não havendo interesse em recorrer, o Agente de Contratação encerrará a sessão lavrando a Ata circunstanciada.

10. DO RECURSO ADMINISTRATIVO

10.1. Encerrado o julgamento e declarada a vencedora da Licitação, as licitantes poderão manifestar imediata e motivadamente a intenção de recorrer e as razões do recurso, o que deverá ser registrado em Ata pelo Agente de Contratação.

10.2. Caracteriza-se a renúncia do direito em recorrer quando:

a) a licitante não credencia representante ou procurador;

b) o representante ou procurador credenciado expressamente declina do direito ou mantém-se silente quando consultado;

c) o representante ou procurador credenciado se ausenta antes do término da sessão.

10.3. Manifestada a intenção de recorrer, por qualquer das licitantes, será concedido o prazo de até **03 (três) dias úteis** para a apresentação das razões do recurso, ficando as demais licitantes, desde logo, intimadas para apresentar contrarrazões em **igual número de dias**, que começarão a correr do término do prazo do Recorrente, sendo-lhes assegurada vista imediata dos autos, na sala do Departamento de Licitações e Contratos-DLC localizada no prédio sede da **Prefeitura Municipal de Carolina** no endereço mencionado no preâmbulo deste Edital.

10.4. O Recurso será dirigido a **Secretária Municipal de Desenvolvimento Social de Carolina**, por intermédio do Agente de Contratação, devidamente protocolado na sala do Departamento de Licitações e Contratos-DLC.

10.5. Cabe ao Agente de Contratação receber, examinar, e decidir os recursos, encaminhando-os à autoridade competente quando mantiver sua decisão.



ESTADO DO MARANHÃO
PREFEITURA MUNICIPAL DE CAROLINA
SECRETARIA MUNICIPAL DE DESENVOLVIMENTO SOCIAL

10.6. Se não reconsiderar sua decisão, o Agente de Contratação submeterá o recurso, devidamente informado, à consideração da **Secretária Municipal de Desenvolvimento Social de Carolina** que proferirá **decisão definitiva**.

10.7. O acolhimento de recurso pelo Agente de Contratação ou pela autoridade competente, conforme o caso, importará invalidação apenas dos atos insuscetíveis de aproveitamento.

11. DA ADJUDICAÇÃO E HOMOLOGAÇÃO DA LICITAÇÃO

11.1. Não havendo manifestação de recurso ou após seu julgamento, o Agente de Contratação procederá à adjudicação do objeto à licitante vencedora e encaminhará o Processo a **Secretária Municipal de Desenvolvimento Social**, da **Prefeitura Municipal de Carolina** para homologação.

12. DA REVOGAÇÃO OU ANULAÇÃO DA LICITAÇÃO

12.1. A **Prefeitura Municipal de Carolina** se reserva ao direito de revogar a licitação por razões de interesse público decorrente de fato superveniente devidamente comprovado e, anulá-la se constatada insanável ilegalidade, em ambos os casos baseado em Parecer escrito e devidamente fundamentado, assegurando o contraditório e a ampla defesa, nos prazos estabelecidos nos referidos atos.

12.2. Não caberá qualquer indenização aos proponentes em caso de revogação ou nulidade deste procedimento licitatório, ressalvada a hipótese prevista no artigo 147, parágrafo único, da Lei Federal nº 14.133/2021.

12.3. Em decisão na qual não se evidencie lesão ao interesse público nem prejuízo a terceiros, os atos que apresentarem defeitos sanáveis poderão ser convalidados pela própria **Prefeitura Municipal de Carolina**.

13. DA CONTRATAÇÃO

13.1. Após a homologação do resultado desta Licitação, a licitante vencedora será convocada pela **Divisão de Contratos** para retirar a **Nota de Empenho da Despesa** e assinar o **Contrato Administrativo**, observado o prazo máximo de **05 (cinco) dias úteis**, contados da convocação, sob pena de decair ao direito de contratação.

13.2. É facultado à Administração, quando a licitante vencedora não comparecer, não apresentar todos os documentos de regularidade exigidos no ato de assinatura do **Contrato Administrativo**, recusar-se a retirar a **Nota de Empenho** e a assinar o **Contrato Administrativo**, convocar as licitantes remanescentes, obedecida a ordem de classificação, ou revogar desta Licitação, independentemente da aplicação das sanções previstas neste Edital.

13.2.1. Na sessão de reabertura da Concorrência, o Agente de Contratação examinará a oferta subsequente do segundo colocado, verificando a sua aceitabilidade e os documentos de habilitação da Proponente, na ordem de classificação, e assim sucessivamente, até a apuração de uma Proposta que atenda ao Edital, sendo a respectiva licitante declarada vencedora e a ela adjudicada o objeto do certame.

13.2.2. O Agente de Contratação poderá negociar diretamente com a Proponente, obedecida a ordem de classificação, para que seja obtido preço melhor.

13.2.3. A recusa em retirar a **Nota de Empenho** e a assinar o **Contrato Administrativo**, sem motivo justificado e aceito pela **Prefeitura Municipal de Carolina**, observado o prazo estabelecido no **item anterior**, caracteriza o descumprimento total da obrigação assumida e implicará na aplicação das sanções previstas no neste Edital.

13.3. Para a assinatura do **Contrato Administrativo**, a adjudicatária deverá reapresentar todos os documentos de regularidade fiscal e trabalhista exigidos no **item 7.1.2** deste Edital, que tiverem vencido no período entre a data de abertura do **Envelope nº 02 - Documentos de Habilitação** e a data da celebração do **Contrato Administrativo**.

13.4. É vedada a subcontratação, no todo ou em parte, para a execução do objeto desta Concorrência.

14. DO CONTRATO ADMINISTRATIVO



ESTADO DO MARANHÃO
PREFEITURA MUNICIPAL DE CAROLINA
SECRETARIA MUNICIPAL DE DESENVOLVIMENTO SOCIAL

14.1. O **Contrato Administrativo** será celebrado entre a **Prefeitura Municipal de Carolina** e a **adjudicatária**, observada as disposições contidas na legislação pertinente.

14.2. Constam na **Minuta do Contrato Administrativo (ANEXO VI)** o percentual e as possíveis modalidades para prestação de garantia, prazo de vigência, as condições e a forma de execução dos serviços, pagamentos, reajuste, sanções, rescisão e demais obrigações dos contratantes, de acordo com os requisitos fixados na Lei Federal nº 14.133/2021.

14.3. O prazo de vigência do **Contrato Administrativo** será de **12 (doze) meses**, contados da data de assinatura do **Contrato Administrativo**, condicionada sua eficácia à publicação no **Diário Oficial dos Municípios do Estado do Maranhão**.

14.4. O **Contrato Administrativo** entrará em vigor na data de sua assinatura, condicionada sua eficácia à publicação no **Diário Oficial dos Municípios do Estado do Maranhão**.

14.5. A CONTRATADA deverá manter as mesmas condições de habilitação exigidas na Concorrência, em especial no que se refere ao recolhimento dos impostos federais, estaduais e municipais, durante toda a execução do objeto.

15. DAS SANÇÕES ADMINISTRATIVAS

15.1. Se alguma licitante, injustificadamente, recusar-se a manter sua **Proposta de Preços** durante o prazo de validade; deixar de apresentar a **Proposta de Preços Adequada**; não comparecer ou recusar-se a retirar a **Nota de Empenho**, ou a assinar o **Contrato Administrativo**, ficará sujeita às seguintes penalidades:

a) impedimento de licitar e contratar com o **Município de Carolina**, pelo prazo de até **5 (cinco) anos**;

b) multa de **10% (um por cento)** do valor global da Proposta de Preços, devidamente atualizada.

15.2. O **atraso injustificado** na prestação dos serviços sujeitará a **CONTRATADA** à aplicação das seguintes multas de mora, garantida a ampla defesa e o contraditório:

a) multa moratória diária de **0,06% (seis centésimos por cento)** do valor total do Contrato, até o limite de **2% (dois por cento)**, em caso de atraso injustificado na entrega de documentos;

b) multa moratória diária de **0,06% (seis centésimos por cento)** do valor global, em caso de atraso no **início da execução dos serviços**, considerando o prazo de até **05 (cinco) dias úteis** contado do recebimento da respectiva **Ordem de Serviço**;

c) multa moratória diária de **0,06% (seis centésimos por cento)** do valor global, em caso de atraso na **conclusão dos serviços**, considerando o prazo previsto no **Cronograma de Execução** vinculado à respectiva **Ordem de Serviço**.

15.3. Além da multa aludida no **item anterior**, a **Prefeitura Municipal de Carolina** poderá, garantida a prévia e ampla defesa, aplicar as seguintes sanções à **CONTRATADA**, nas hipóteses de inexecução total ou parcial da **Ordem de Serviço**:

a) advertência;

b) multa compensatória de **10% (dez por cento)** sobre o valor total da contratação;

c) suspensão temporária de participar em licitação e impedimento de contratar com a Administração, por prazo não superior a **02 (dois) anos**;

d) declaração de inidoneidade para licitar ou contratar com a Administração Pública enquanto perdurarem os motivos determinantes da punição ou até que seja promovida a reabilitação perante a própria autoridade que aplicou a penalidade.

15.4. As sanções previstas nas alíneas '**a**', '**c**' e '**d**' poderão ser aplicadas conjuntamente com a prevista na alínea '**b**'.

15.5. Caberá ao **Gestor do Contrato**, propor a aplicação das penalidades previstas, mediante relatório circunstanciado, apresentando provas que justifiquem a proposição.



ESTADO DO MARANHÃO
PREFEITURA MUNICIPAL DE CAROLINA
SECRETARIA MUNICIPAL DE DESENVOLVIMENTO SOCIAL

15.6. As multas deverão ser recolhidas no prazo de **05 (cinco) dias úteis** contados da data da **notificação**, em conta bancária a ser informada pela **Prefeitura Municipal de Carolina**.

15.7. O valor da multa poderá ser descontado dos pagamentos ou cobrado diretamente da **CONTRATADA**, amigável ou judicialmente.

15.8. A licitante que, convocado dentro do prazo de validade da sua proposta, não celebrar o **Contrato Administrativo**, deixar de entregar ou apresentar documentação falsa exigida para o certame, ensejar o retardamento da execução de seu objeto, não mantiver a proposta, falhar ou fraudar na execução do **Contrato Administrativo**, comportar-se de modo inidôneo ou cometer fraude fiscal, garantido o direito prévio da citação e da ampla defesa, ficará impedida de licitar e contratar com a Administração, pelo prazo de até **5 (cinco) anos**, enquanto perdurarem os motivos determinantes da punição ou até que seja promovida a reabilitação perante a própria autoridade que aplicou a penalidade.

16. DA DOTAÇÃO ORÇAMENTÁRIA

16.1. As despesas decorrentes desta licitação correrão à conta de recursos consignados no orçamento da **Secretaria Municipal de Infraestrutura**, em conformidade com a seguinte dotação orçamentária:

UNIDADE ORÇAMENTÁRIA	06 00 – Fundo Municipal de Desenvolvimento Social
FONTE DE RECURSO	500 – Recurso não vinculados de impostos
PROJETO/ATIVIDADE	08.243.0011.1002.0000 – Construção, Ampliação e Reforma de Unidades Sociais
NATUREZA DE DESPESA	4.4.90.51.00 – Obras e instalações

17. DAS DISPOSIÇÕES FINAIS

17.1. A qualquer tempo, antes da data fixada para apresentação das Propostas, a **Prefeitura Municipal de Carolina**, se julgar necessário, poderá adiar a sessão de abertura do certame por razões administrativas e ainda modificar o Edital, hipótese em que deverá proceder a divulgação, reabrindo-se a validade inicialmente estabelecido, exceto quando, inquestionavelmente, a alteração não afetar a formulação da proposta ou a documentação de habilitação.

17.2. O Agente de Contratação poderá, em qualquer fase da licitação, suspender os trabalhos devendo promover o registro da suspensão e a convocação para a continuidade dos trabalhos na Ata circunstanciada da sessão.

17.3. Para quaisquer questões judiciais oriundas do presente Edital, fica eleito o Foro da Justiça Estadual, Comarca de **Carolina**, Estado do Maranhão, com exclusão de qualquer outro, por mais privilegiado que seja.

17.4. Integram o presente Edital, independentemente de transcrição, os seguintes **ANEXOS**:

a) **ANEXO I - PROJETO BÁSICO;**

a.1) **ANEXO I - Planilha Orçamentária;**

a.2) **ANEXO II - Cronograma Físico-Financeiro;**

a.3) **ANEXO III - Composições de Custos, Planilha de Benefício e Despesas Indiretas-BDI e Encargos Sociais;**

a.4) **ANEXO IV - Memorial Descritivo;**

a.5) **ANEXO V - Especificações Técnicas;**

a.6) **ANEXO VI - Projeto Arquitetônico e Complementares;**

a.7) **ANEXO VII - Relatório Fotográfico;**

a.8) **ANEXO VIII - Anotação de Responsabilidade Técnica-ART.**

b) **ANEXO II - MODELO DE CARTA CREDENCIAL;**



**ESTADO DO MARANHÃO
PREFEITURA MUNICIPAL DE CAROLINA
SECRETARIA MUNICIPAL DE DESENVOLVIMENTO SOCIAL**

- c) ANEXO III - MODELO DE DECLARAÇÃO DE CUMPRIMENTO DOS REQUISITOS DE HABILITAÇÃO;
- d) ANEXO IV - MODELO DE CARTA PROPOSTA;
- e) ANEXO V - MODELO DE DECLARAÇÃO DE CUMPRIMENTO DO ARTIGO 7º, INCISO XXXIII, DA CONSTITUIÇÃO DA REPÚBLICA FEDERATIVA DO BRASIL DE 1988;
- f) ANEXO VI - MODELO DE CONTRATO ADMINISTRATIVO;
- g) ANEXO VII - MODELO DE DECLARAÇÃO DE REALIZAÇÃO DE VISITA TÉCNICA;
- h) ANEXO VIII - MODELO DE DECLARAÇÃO DE RESPONSABILIDADE POR RENÚNCIA À VISITA TÉCNICA;
- i) ANEXO IX - DECLARAÇÃO DE CUMPRIMENTO DE RESERVA DE CARGOS

Carolina/MA, 09 de fevereiro de 2024.

FRANCIANE NUNES COELHO

Secretária Municipal de Desenvolvimento Social



**ESTADO DO MARANHÃO
PREFEITURA MUNICIPAL DE CAROLINA
SECRETARIA MUNICIPAL DE DESENVOLVIMENTO SOCIAL**

**CONCORRÊNCIA Nº 001/2024-DLC/PMC
PROCESSO ADMINISTRATIVO Nº 013/2024-PMC**

ANEXO I

PROJETO BÁSICO

Construção de uma casa de acolhimento institucional (crianças e adolescentes) no município de Carolina – MA.



ESTADO DO MARANHÃO
PREFEITURA MUNICIPAL DE CAROLINA
SECRETARIA MUNICIPAL DE DESENVOLVIMENTO SOCIAL

CONCORRÊNCIA Nº 001/2024-DLC/PMC
PROCESSO ADMINISTRATIVO Nº 013/2024-PMC

ANEXO II

MODELO DE CARTA CREDENCIAL

A(o) Senhor(a) Agente de Contratação da Prefeitura Municipal de Carolina

Referência: CONCORRÊNCIA Nº 001/2024-DLC/PMC

A empresa **XXXX**, inscrita no CNPJ nº **XXXX**, com sede na **XXXX**, representada por seu **XXXX** (**Cargo**), **XXXX** (**Nome**), CI nº **XXXX**, CPF nº **XXXX**, **CREDENCIA** o Senhor **XXXX**, CI nº **XXXX**, CPF nº **XXXX**, para, na qualidade de representante legal da empresa, participar da licitação instaurada pela **Prefeitura Municipal de Carolina**, na modalidade **CONCORRÊNCIA Nº 001/2024-DLC/PMC**, cujo objeto trata **XXXX**, outorgando-lhe poderes para participar da presente Licitação podendo para tanto requerer, concordar, interpor e desistir de Recursos, assinar a Ata e demais atos decorrentes do procedimento, enfim praticar todos os demais atos inerentes ao certame licitatório.

Cidade/Estado, **XXXX** de **XXXX** de 2024.

(Nome da Empresa)

(Nome e Assinatura do Representante Legal)



ESTADO DO MARANHÃO
PREFEITURA MUNICIPAL DE CAROLINA
SECRETARIA MUNICIPAL DE DESENVOLVIMENTO SOCIAL

CONCORRÊNCIA Nº 001/2024-DLC/PMC
PROCESSO ADMINISTRATIVO Nº 013/2024-PMC

ANEXO III

MODELO DE DECLARAÇÃO DE CUMPRIMENTO DOS REQUISITOS DE HABILITAÇÃO

A(o) Senhor(a) Agente de Contratação da Prefeitura Municipal de Carolina

Referência: CONCORRÊNCIA Nº 001/2024-DLC/PMC

A empresa **XXXX**, inscrita no CNPJ nº **XXXX**, com sede na **XXXX**, representada por seu **XXXX** (**Cargo**), **XXXX** (**Nome**), CI nº **XXXX**, CPF nº **XXXX**, **DECLARA**, sob as penas da Lei, que **cumpre plenamente os requisitos de habilitação**.

Cidade/Estado, **XXXX** de **XXXX** de 2024.

(Nome da Empresa)

(Nome e Assinatura do Representante Legal)



ESTADO DO MARANHÃO
PREFEITURA MUNICIPAL DE CAROLINA
SECRETARIA MUNICIPAL DE DESENVOLVIMENTO SOCIAL

CONCORRÊNCIA Nº 001/2024-DLC/PMC
PROCESSO ADMINISTRATIVO Nº 013/2024-PMC

ANEXO IV

MODELO DE CARTA-PROPOSTA

A(o) Senhor(a) Agente de Contratação da Prefeitura Municipal de Carolina

Referência: CONCORRÊNCIA Nº 001/2024-DLC/PMC

1. A empresa **XXXX**, inscrita no CNPJ nº **XXXX**, com sede na **XXXX**, representada por seu **XXXX (Cargo)**, **XXXX (Nome)**, CI nº **XXXX**, CPF nº **XXXX**, **DECLARA**, sob as penas da Lei, inteira submissão aos preceitos legais aplicados ao **CONCORRÊNCIA Nº 001/2024-DLC/PMC**, especialmente a Lei nº 14.133/2021, assim como as Cláusulas constantes do Edital.
2. Propomos o valor total de **R\$ XXXX (XXXX)** para a prestação de serviços de **XXXX**, objeto do **CONCORRÊNCIA Nº 001/2024-DLC/PMC**, obedecendo as especificações e condições definidas no **Projeto Básico, ANEXO I** do Edital e da nossa Proposta, asseverando que:
 - a) cumprimos rigorosamente toda a legislação aplicável à execução do objeto a ser contratado;
 - b) assumimos o compromisso de bem e fielmente executar o objeto, nas condições estabelecidas, com execução do mesmo no prazo definido nesta Proposta;
 - c) declaramos que nos preços propostos estão incluídos todos os tributos, encargos sociais, trabalhistas, previdenciários, fretes, seguro, tarifas e despesas de qualquer natureza, conforme Planilhas de Preços, anexas a esta Proposta.
3. O prazo de validade desta Proposta é de **XXXX (XXXX) dias consecutivos** a contar da data da sua entrega.
4. Comprometemos a executar o objeto desta licitação no prazo máximo de **XXXX (XXXX)**, a contar da data de assinatura da **Ordem de Serviço**.
5. Comprometemos a **iniciar** a executar o objeto desta licitação no prazo máximo de **XXXX (XXXX)**, a contar da data de assinatura da **Ordem de Serviço**.
6. O pagamento será feito em favor da **CONTRATADA**, através de depósito bancário na sua conta corrente, por intermédio de Ordem Bancária, em até **30 (trinta) dias consecutivos**, contado a partir da data de assinatura do **Termo de Recebimento Definitivo**, acompanhado da **Nota Fiscal/Fatura**, devidamente atestada pelo **Gestor do Contrato**, desde que não haja fator impeditivo provocado pela empresa, acompanhada dos seguintes documentos:
 - a) Ordem de Serviço;
 - b) Relatório de serviços executados, contendo Planilha com a indicação das quantidades e preços, respectivos períodos de execução e valor total mensal;
 - c) Certidões e documentos de comprovação de regularidade fiscal e trabalhista:
 - c.1) Certidão Conjunta Negativa de Débitos Relativos a Tributos Federais, Dívida Ativa da União;
 - c.2) Certidão Negativa de Débitos Fiscais, junto à Fazenda Estadual;
 - c.3) Certidão Negativa de Inscrição de Débitos na Dívida Ativa, junto à Fazenda Estadual;
 - c.4) Certidão Negativa de Débitos Fiscais, junto à Fazenda Municipal;
 - c.5) Certidão Negativa de Inscrição de Débitos na Dívida Ativa, junto à Fazenda Municipal;
 - c.6) Certificado de Regularidade do FGTS-CRF;
 - c.7) Certidão Negativa de Débitos Trabalhistas-CNDT.



**ESTADO DO MARANHÃO
PREFEITURA MUNICIPAL DE CAROLINA
SECRETARIA MUNICIPAL DE DESENVOLVIMENTO SOCIAL**

c.8) Declaração Formal da CONTRATADA de que está cumprindo integralmente todas as obrigações trabalhistas e previdenciárias decorrentes deste Contrato, de acordo com o disposto no artigo 62, § 1º, da Lei Federal nº 14.133/2021;

c.9) Cópia da **Guia da Previdência Social-GPS**, com a autenticação mecânica ou acompanhada do comprovante de recolhimento bancário ou o comprovante emitido quando o recolhimento for realizado pela internet, relativa aos empregados envolvidos na execução do objeto deste Contrato, referente ao mês anterior ao do pagamento;

c.10) Cópia da **Guia de Recolhimento do FGTS-GRF**, com a autenticação mecânica ou acompanhada do comprovante de recolhimento bancário ou o comprovante emitido quando o recolhimento for realizado pela internet, relativa aos empregados envolvidos na execução do objeto deste Contrato, referente ao mês anterior ao do pagamento;

c.11) Comprovante de recolhimento do **Programa Integração Social-PIS** e do **Imposto Sobre Serviços-ISS**, quando for o caso, observado o prazo de até **20 (vinte) dias consecutivos** após o recolhimento destes encargos.

6.1. A solicitação de **primeira medição dos serviços** deverá também ser instruída com os seguintes documentos pertinentes às obrigações trabalhistas:

a) Relação dos Empregados, contendo nome completo, cargo ou função, horário de serviço, RG e CPF;

b) Carteira de Trabalho e Previdência Social-CTPS dos empregados admitidos para a execução dos serviços, devidamente assinadas;

c) Atestados de Saúde Ocupacional-ASO dos empregados da CONTRATADA que prestarão os serviços;

d) Apólice de Seguro de seus empregados contra riscos de acidentes de trabalho, conforme previsto no artigo 7º, XXVIII, da Constituição Federal, regulado pelas Leis Federal nº 8.212/1991 e nº 8.213/1991.

e) Programa de Prevenção de Riscos Ambientais-PPRA, quando couber, conforme disposições constantes na NR-9 do **Ministério do Trabalho e Emprego-MTE**;

f) Programa de Controle Médico de Saúde Ocupacional-PCMSO, quando couber, conforme disposições constantes na NR-7 do **Ministério do Trabalho e Emprego-MTE**;

g) Programa de Condições e Meio Ambiente de Trabalho na Indústria da Construção-PCMAT, quando couber e na hipótese de mais de 20 trabalhadores, conforme disposições constantes na NR-18 do **Ministério do Trabalho e Emprego-MTE**.

7. Responsável pela Assinatura do Contrato Administrativo: XXXX (Nome), CI nº XXXX, CPF nº XXXX.

Dados Complementares da Empresa: Telefone, Fax (se houver), Celular (se houver). E-mail, Banco (nome e nº), Agência (nome e nº), Conta Corrente nº **XXXX**.

Cidade/Estado, **XXXX** de **XXXX** de 2024.

XXXX (Nome da Empresa)
XXXX (Nome e Assinatura do Representante Legal)



ESTADO DO MARANHÃO
PREFEITURA MUNICIPAL DE CAROLINA
SECRETARIA MUNICIPAL DE DESENVOLVIMENTO SOCIAL

CONCORRÊNCIA Nº 001/2024-DLC/PMC
PROCESSO ADMINISTRATIVO Nº 013/2024-PMC

ANEXO V

MODELO DE DECLARAÇÃO DE CUMPRIMENTO DO ARTIGO 7º, INCISO XXXIII, DA
CONSTITUIÇÃO DA REPÚBLICA FEDERATIVA DO BRASIL DE 1988

A(o) Senhor(a) Agente de Contratação da Prefeitura Municipal de Carolina

Referência: CONCORRÊNCIA Nº 001/2024-DLC/PMC

A empresa **XXXX**, inscrita no CNPJ nº **XXXX**, com sede na **XXXX**, representada por seu **XXXX** (**Cargo**), **XXXX** (**Nome**), CI nº **XXXX**, CPF nº **XXXX**, **DECLARA**, para fins do disposto no inciso V, do artigo 68, inciso VI da Lei Federal nº 14.133/2021 (inciso XXXIII do art. 7º da Constituição Federal), que não emprega menores de dezoito anos em trabalho noturno, perigoso ou insalubre e não emprega menores de dezesseis anos em qualquer trabalho.

Ressalva: emprega menor, a partir de quatorze anos, na condição de aprendiz (**Sim/Não**).

Observação: Responder **Sim** ou **Não** na ressalva acima, caso empregue menor na condição de "menor aprendiz".

Cidade/Estado, **XXXX** de **XXXX** de 2024.

(Nome da Empresa)
(Nome e Assinatura do Representante Legal)



ESTADO DO MARANHÃO
PREFEITURA MUNICIPAL DE CAROLINA
SECRETARIA MUNICIPAL DE DESENVOLVIMENTO SOCIAL

CONCORRÊNCIA Nº 001/2024-DLC/PMC
PROCESSO ADMINISTRATIVO Nº 013/2024-PMC

ANEXO VI

MINUTA DO CONTRATO ADMINISTRATIVO

Contrato Administrativo nº XXXX/2024-DC/PMC
PROCESSO ADMINISTRATIVO Nº 013/2024-PMC

Contrato Administrativo de execução de obra, que entre si celebram o **MUNICÍPIO DE CAROLINA**, por intermédio da **SECRETARIA MUNICIPAL DE DESENVOLVIMENTO SOCIAL-SEDES**, e a empresa **XXXX**, mediante as cláusulas e condições seguintes:

O **FUNDO MUNICIPAL DE SAÚDE**, no Município de Carolina, Estado do Maranhão, pessoa jurídica de Direito Público Interno, inscrito no CNPJ nº **15.376.911/0001-95**, sediada na **Rua dos Operários, nº 813, Centro. CEP: 65.980-000 - Carolina/MA**, através da **Secretaria Municipal de Desenvolvimento Social-SEDES**, neste ato representada pela **Secretária Municipal**, a Senhora **FRANCIANE NUNES COELHO**, RG nº **XXXX** - SSP/**XXXX**, CPF nº **XXXX**, doravante denominada **CONTRATANTE**, e a empresa **XXXX**, pessoa jurídica de direito privado, inscrita no CNPJ nº **XXXX**, estabelecida na **XXXX**, representada por **XXXX**, Proprietário da **XXXX**, RG nº **XXXX** - SSP/**XXXX**, CPF nº **XXXX**, doravante denominada **CONTRATADA**, celebram o presente **Contrato Administrativo** de Construção de uma casa de acolhimento institucional (crianças e adolescentes) no município de Carolina - MA, decorrente do **CONCORRÊNCIA Nº 001/2024-DLC/PMC**, formalizado nos autos do **PROCESSO ADMINISTRATIVO Nº 013/2024-PMC**, com fundamento na Lei Federal nº 14.133/2021; Lei Complementar nº 123/2006, alterada pela Lei Complementar nº 147/2014 e pela Lei Complementar nº 155/2016 e demais normas pertinentes à espécie, mediante as seguintes cláusulas e condições:

CLÁUSULA PRIMEIRA - DO OBJETO

1.1. O presente **Contrato Administrativo** tem por objeto a Construção de uma casa de acolhimento institucional (crianças e adolescentes) no município de Carolina - MA, de interesse da **Secretaria Municipal de Desenvolvimento Social-SEDES**.

CLÁUSULA SEGUNDA - DA VINCULAÇÃO

2.1. O **CONTRATANTE** e a **CONTRATADA** vinculam-se plenamente ao presente **Contrato Administrativo** e aos documentos adiante enumerados, colacionados ao **PROCESSO ADMINISTRATIVO Nº 013/2024-PMC** e que são partes integrantes deste instrumento, independente de transcrição:

- a) Projeto Básico;
- b) **CONCORRÊNCIA Nº 001/2024-DLC/PMC**;
- c) Proposta de Preços da **CONTRATADA** e demais documentos apresentados no procedimento da licitação.

CLÁUSULA TERCEIRA - DA LEGISLAÇÃO APLICÁVEL

3.1. O presente **Contrato Administrativo** rege-se pelas seguintes normas:

- a) Constituição da República Federativa do Brasil de 1988;
- b) Lei Federal nº 14.133/2021, bem como suas alterações posteriores;
- c) Lei Complementar nº 123, de 14 de dezembro 2006, alterada pela Lei Complementar nº 147 de 07 de agosto de 2014 e pela Lei Complementar nº 155, de 27 de outubro de 2016;
- d) Lei Federal nº 12.527, de 18 de novembro de 2011;



**ESTADO DO MARANHÃO
PREFEITURA MUNICIPAL DE CAROLINA
SECRETARIA MUNICIPAL DE DESENVOLVIMENTO SOCIAL**

- e) Decreto Federal nº 8.538, de 06 de outubro de 2015;
- f) Edital da Concorrência e seus anexos;
- g) demais normas regulamentares aplicáveis à matéria;
- h) subsidiariamente, os princípios da Teoria Geral dos Contratos e as disposições de direito privado, em especial a Lei Federal nº 8.078, de 11 de setembro de 1990 (Código de Defesa do Consumidor).

3.2. Na interpretação, integração, aplicação ou em casos de divergência entre as disposições deste **Contrato Administrativo** e as disposições dos documentos que o integram, deverá prevalecer o conteúdo das cláusulas contratuais.

3.3. Os casos omissos serão decididos pela CONTRATANTE, segundo as disposições contidas na Lei Federal nº 14.133/2021 e demais normas pertinentes às licitações e contratos administrativos e, subsidiariamente, os princípios da Teoria Geral dos Contratos e as disposições de direito privado, em especial a Lei Federal nº 8.078, de 11 de setembro de 1990 (Código de Defesa do Consumidor).

CLÁUSULA QUARTA - DO VALOR TOTAL ESTIMADO

4.1. O valor total deste **Contrato Administrativo** é de **R\$ XXXX (XXXX)**, conforme **Planilha Orçamentária**, em anexo.

4.2. No valor acima estão incluídos todas os custos diretos e indiretos, tributos, contribuições, encargos sociais, trabalhistas, previdenciários, fiscais e comerciais incidentes, taxa de administração, frete, seguro e outros necessários ao cumprimento integral do objeto da contratação.

4.3. O preço permanecerá fixo e irrevogável durante a vigência do presente **Contrato Administrativo**.

CLÁUSULA QUINTA - DA DOTAÇÃO ORÇAMENTÁRIA

5.1. As despesas decorrentes desta licitação correrão à conta de recursos consignados no orçamento da **Secretaria Municipal de Desenvolvimento Social-SEDES**, em conformidade com a seguinte dotação orçamentária:

UNIDADE ORÇAMENTÁRIA	06 00 – Fundo Municipal de Desenvolvimento Social
FONTE DE RECURSO	500 – Recurso não vinculados de impostos
PROJETO/ATIVIDADE	08.243.0011.1002.0000 – Construção, Ampliação e Reforma de Unidades Sociais
NATUREZA DE DESPESA	4.4.90.51.00 – Obras e instalações

CLÁUSULA SEXTA - DOS ACRÉSCIMOS E SUPRESSÕES

6.1. Nas alterações unilaterais a que se refere o inciso I do caput do art. 124 desta Lei, o contratado será obrigado a aceitar, nas mesmas condições contratuais, acréscimos ou supressões de até 25% (vinte e cinco por cento) do valor inicial atualizado do contrato que se fizerem nas obras, nos serviços ou nas compras, e, no caso de reforma de edifício ou de equipamento, o limite para os acréscimos será de 50% (cinquenta por cento), de acordo com o teor do artigo 125, parágrafo único, da Lei Federal nº 14.133/2021.

CLÁUSULA SÉTIMA - DO PRAZO DE VIGÊNCIA

7.1. O **Contrato Administrativo** a ser firmado em decorrência desta licitação terá **vigência até 31.12.2024**, contados a partir da data de sua assinatura, condicionada sua eficácia à publicação no **Diário Oficial dos Municípios do Estado do Maranhão**.

7.2. O prazo previsto no item anterior poderá ser prorrogado por iguais e sucessivos períodos com vistas à obtenção de preços e condições mais vantajosas para esta Prefeitura, limitada a 60 (sessenta) meses, conforme dispõe o artigo 113, parágrafo único, da Lei Federal nº 14.133/2021, desde que preenchidos os requisitos abaixo enumerados de forma simultânea e autorizado formalmente pela autoridade competente:



**ESTADO DO MARANHÃO
PREFEITURA MUNICIPAL DE CAROLINA
SECRETARIA MUNICIPAL DE DESENVOLVIMENTO SOCIAL**

- 7.2.1. os serviços tenham sido prestados regularmente;
- 7.2.2. a CONTRATANTE tenha interesse na continuidade dos serviços;
- 7.2.3. o valor deste Contrato permaneça economicamente vantajoso para a CONTRATANTE; e
- 7.2.4. a CONTRATADA manifeste expressamente interesse na prorrogação.
- 7.2.5. A prorrogação do prazo de vigência deste Contrato deverá ser formalizada por meio de Termo Aditivo.
- 7.2.6. A não prorrogação do prazo de vigência contratual por conveniência da CONTRATANTE não gerará à CONTRATADA direito a qualquer espécie de indenização.

CLÁUSULA OITAVA - DO PRAZO DE EXECUÇÃO

8.1. A CONTRATADA fica obrigada a executar o objeto deste **Contrato Administrativo** no prazo de até **270 (duzentos e setenta) dias consecutivos**, contados a partir da data da **assinatura da Ordem de Serviço**.

8.1.1. A CONTRATADA fica obrigada a **iniciar** a executar o objeto deste **Contrato Administrativo** no prazo de até **05 (cinco) dias úteis**, contados a partir da data da **assinatura da Ordem de Serviço**.

CLÁUSULA NONA - DA SUBCONTRATAÇÃO, CESSÃO OU TRANSFERÊNCIA

9.1. A CONTRATADA não poderá subcontratar total ou parcialmente o objeto deste **Contrato Administrativo**, bem como cedê-lo ou transferi-lo, no todo ou em parte, sob pena de imediata rescisão e aplicação das sanções administrativas cabíveis.

CLÁUSULA DEZ - DAS OBRIGAÇÕES DA CONTRATADA

10.1. Dentre outras atribuições decorrentes da celebração da contratação para prestação dos serviços, a CONTRATADA, obriga-se a:

- a) prestar os serviços de dentro dos parâmetros e rotinas estabelecidos, com a disponibilização de mão de obra qualificada, observadas as recomendações aceitas pela boa técnica, normas e legislação;
- b) observar o prazo de **05 (cinco) úteis** para **iniciar** os serviços no local definido pela **Secretaria Municipal de Infraestrutura**, contado após o recebimento da respectiva **Ordem de Serviço**;
- c) comunicar imediatamente ao CONTRATANTE qualquer alteração no seu estatuto social, razão social, CNPJ, dados bancários, endereço, telefone, fax e outros dados que forem importantes;
- d) não transferir a terceiros, no todo ou em parte, o objeto do presente Contrato;
- e) responsabilizar-se integralmente pelos serviços contratados, nos termos da legislação vigente;
- f) selecionar e preparar rigorosamente os empregados que irão prestar os serviços, com a devida assinatura da Carteira de Trabalho e Previdência Social-CTPS, com as funções profissionais legalmente registradas, e encaminhar as consequentes relações nominais;
- g) manter seu pessoal uniformizado, identificando-os através de crachás, com fotografia recente, e provendo-os dos Equipamentos de Proteção Individual-EPI's;
- h) manter o pessoal necessário para garantir a execução dos serviços, nos regimes contratados, sem interrupção, seja por motivo de férias, descanso semanal, licenças, falta ao serviço, demissão e outros análogos, obedecidas as disposições da legislação trabalhista vigente;
- i) realizar os treinamentos que se fizerem necessários para o bom desempenho das atribuições de seus empregados;
- j) responsabilizar-se pelo cumprimento, por parte de seus empregados, das normas disciplinares e de segurança determinadas pelo CONTRATANTE;



**ESTADO DO MARANHÃO
PREFEITURA MUNICIPAL DE CAROLINA
SECRETARIA MUNICIPAL DE DESENVOLVIMENTO SOCIAL**

- k)** cumprir a legislação vigente relativa às normas de segurança, de âmbito Federal, Estadual ou Municipal;
- l)** instruir os seus empregados, quanto à prevenção de acidentes e incêndios durante a execução dos serviços;
- m)** substituir, no prazo máximo de 24 (vinte e quatro) horas após a Notificação, qualquer profissional cuja atuação, permanência ou comportamento sejam julgados prejudiciais, inconvenientes ou insatisfatórios à execução dos serviços;
- n)** fazer seguro de seus empregados contra riscos de acidentes de trabalho, responsabilizando-se, também, pelos encargos trabalhistas, previdenciários, fiscais e comerciais, resultantes da execução do contrato, conforme exigência legal, devendo ser entregue uma cópia do seguro ao **Gestor do Contrato** para arquivo;
- o)** assumir todas as responsabilidades e tomar as medidas necessárias ao atendimento dos seus empregados, acidentados ou com mal súbito, por meio de seus encarregados;
- p)** responsabilizar-se por todas as providências e obrigações estabelecidas na legislação específica de acidentes de trabalho, quando, em ocorrência da espécie, forem vítimas os seus empregados durante a execução deste Contrato;
- q)** responder pela supervisão, direção técnica e administrativa e mão de obra necessárias à execução dos serviços contratados, como única e exclusiva empregadora;
- r)** respeitar e fazer com que seu pessoal respeite as normas de segurança, higiene e medicina do trabalho;
- s)** responsabilizar-se por todas as despesas inerentes à execução dos serviços, principalmente no tocante a uniformes, treinamentos, salários dos seus empregados, alimentação, transporte, encargos sociais e trabalhistas, tributos federais, estaduais e municipais, sem qualquer solidariedade por parte da Administração;
- t)** disponibilizar, a qualquer tempo, toda documentação referente ao pagamento dos tributos, seguros, encargos sociais, trabalhistas e previdenciários relacionados com o objeto deste Contrato;
- u)** responsabilizar-se por quaisquer acidentes sofridos pelos empregados, quando em serviço, por tudo quanto às leis trabalhistas e previdenciárias lhes assegurem;
- v)** responsabilizar-se civil, administrativa e penalmente, sob as penas da lei, por quaisquer danos e/ou prejuízos materiais ou pessoais causados direta ou indiretamente à Administração ou a terceiros, decorrentes de sua culpa ou dolo quando da prestação dos serviços, não excluindo ou reduzindo essa responsabilidade a fiscalização ou o acompanhamento pelo **Gestor do Contrato**;
- w)** responsabilizar-se pela adoção das medidas necessárias à proteção ambiental e às precauções para evitar a ocorrência de danos ao meio ambiente e a terceiros, observando o disposto na legislação federal, estadual e municipal em vigor;
- x)** responsabilizar-se perante os órgãos e representantes do Poder Público e terceiros por eventuais danos ao meio ambiente causados por ação ou omissão sua ou de seus empregados, prepostos ou contratados;
- y)** acatar todas as exigências da Administração, sujeitando-se à ampla e irrestrita fiscalização, prestando todos os esclarecimentos solicitados e atendendo às reclamações formuladas;
- z)** manter, durante toda a execução deste Contrato, em compatibilidade com as obrigações por ele assumidas, todas as condições de habilitação exigidas na licitação.

CLÁUSULA ONZE - DAS OBRIGAÇÕES DO CONTRATANTE

11.1. O MUNICÍPIO DE CAROLINA, pessoa jurídica de direito público interno, por intermédio da **Secretaria Municipal de Desenvolvimento Social-SEDES**, obriga-se a:

- a)** emitir a **Nota de Empenho** e respectivas **Ordens de Serviço**;



**ESTADO DO MARANHÃO
PREFEITURA MUNICIPAL DE CAROLINA
SECRETARIA MUNICIPAL DE DESENVOLVIMENTO SOCIAL**

- b)** acompanhar e fiscalizar a prestação dos serviços por intermédio do Fiscal de Contrato e do **Gestor do Contrato**;
- c)** atestar os documentos fiscais pertinentes, quando comprovada a prestação dos serviços;
- d)** efetuar os pagamentos à CONTRATADA de acordo com a forma e prazo estabelecidos, observando as normas administrativas e financeiras em vigor;
- e)** comunicar à CONTRATADA toda e qualquer ocorrência relacionada com a prestação dos serviços;
- f)** prestar as informações e os esclarecimentos que venham a ser solicitados pelos empregados da CONTRATADA;
- g)** propor a aplicação das sanções administrativas e demais cominações legais pelo descumprimento das obrigações assumidas pela CONTRATADA.

CLÁUSULA TREZE - DO PAGAMENTO

12.1. O pagamento será feito em favor da **CONTRATADA**, através de depósito bancário na sua conta corrente, por intermédio de Ordem Bancária, em até **30 (trinta) dias consecutivos**, contado a partir da data de assinatura do **Termo de Recebimento Definitivo**, acompanhado da **Nota Fiscal/Fatura**, devidamente atestada pelo **Gestor do Contrato**, desde que não haja fator impeditivo provocado pela empresa, acompanhada dos seguintes documentos:

- a)** Ordem de Serviço;
- b)** Relatório de serviços executados, contendo Planilha com a indicação das quantidades e preços, respectivos períodos de execução e valor total mensal;
- c)** Certidões e documentos de comprovação de regularidade fiscal e trabalhista:
 - c.1)** Certidão Conjunta Negativa de Débitos Relativos a Tributos Federais, Dívida Ativa da União;
 - c.2)** Certidão Negativa de Débitos Fiscais, junto à Fazenda Estadual;
 - c.3)** Certidão Negativa de Inscrição de Débitos na Dívida Ativa, junto à Fazenda Estadual;
 - c.4)** Certidão Negativa de Débitos Fiscais, junto à Fazenda Municipal;
 - c.5)** Certidão Negativa de Inscrição de Débitos na Dívida Ativa, junto à Fazenda Municipal;
 - c.6)** Certificado de Regularidade do FGTS-CRF;
 - c.7)** Certidão Negativa de Débitos Trabalhistas-CNDT.
 - c.8)** Declaração Formal da CONTRATADA de que está cumprindo integralmente todas as obrigações trabalhistas e previdenciárias decorrentes deste Contrato, de acordo com o disposto no artigo 62, § 1º, da Lei Federal nº 14.133/2021;
 - c.9)** Cópia da **Guia da Previdência Social-GPS**, com a autenticação mecânica ou acompanhada do comprovante de recolhimento bancário ou o comprovante emitido quando o recolhimento for realizado pela internet, relativa aos empregados envolvidos na execução do objeto deste Contrato, referente ao mês anterior ao do pagamento;
 - c.10)** Cópia da **Guia de Recolhimento do FGTS-GRF**, com a autenticação mecânica ou acompanhada do comprovante de recolhimento bancário ou o comprovante emitido quando o recolhimento for realizado pela internet, relativa aos empregados envolvidos na execução do objeto deste Contrato, referente ao mês anterior ao do pagamento;
 - c.11)** Comprovante de recolhimento do **Programa Integração Social-PIS** e do **Imposto Sobre Serviços-ISS**, quando for o caso, observado o prazo de até **20 (vinte) dias consecutivos** após o recolhimento destes encargos.

12.2. A solicitação de **primeira medição dos serviços** deverá também ser instruída com os seguintes documentos pertinentes às obrigações trabalhistas:



**ESTADO DO MARANHÃO
PREFEITURA MUNICIPAL DE CAROLINA
SECRETARIA MUNICIPAL DE DESENVOLVIMENTO SOCIAL**

- a) **Relação dos Empregados**, contendo nome completo, cargo ou função, horário de serviço, RG e CPF;
- b) **Carteira de Trabalho e Previdência Social-CTPS** dos empregados admitidos para a execução dos serviços, devidamente assinadas;
- c) **Atestados de Saúde Ocupacional-ASO** dos empregados da CONTRATADA que prestarão os serviços;
- d) **Apólice de Seguro** de seus empregados contra riscos de acidentes de trabalho, conforme previsto no artigo 7º, XXVIII, da Constituição Federal, regulado pelas Leis Federal nº 8.212/1991 e nº 8.213/1991.
- e) **Programa de Prevenção de Riscos Ambientais-PPRA**, quando couber, conforme disposições constantes na NR-9 do **Ministério do Trabalho e Emprego-MTE**;
- f) **Programa de Controle Médico de Saúde Ocupacional-PCMSO**, quando couber, conforme disposições constantes na NR-7 do **Ministério do Trabalho e Emprego-MTE**;
- g) **Programa de Condições e Meio Ambiente de Trabalho na Indústria da Construção-PCMAT**, quando couber e na hipótese de mais de 20 trabalhadores, conforme disposições constantes na NR-18 do **Ministério do Trabalho e Emprego-MTE**.

12.3. A Nota fiscal/fatura será conferida e atestada pelo **Gestor do Contrato** responsável pelo acompanhamento dos serviços, que também deverá conferir toda a documentação constante no item anterior.

12.4. O pagamento será creditado em nome da CONTRATADA, mediante ordem bancária em conta corrente por ela indicada.

12.5. Na ocorrência de rejeição da Nota Fiscal, motivada por erro ou incorreções, o prazo para pagamento passará a ser contado a partir da data da sua reapresentação.

12.6. Em caso de ausência ou irregularidade nas Certidões de regularidade fiscal e trabalhista, o prazo de pagamento será contado a partir da sua apresentação, devidamente regularizadas.

12.7. A Administração se reserva ao direito de recusar o pagamento se, no ato da atestação, o objeto não estiver de acordo com as especificações apresentadas e aceitas.

12.8. A Administração poderá deduzir do montante a pagar os valores correspondentes a multas ou indenizações devidas pela CONTRATADA.

12.9. Caso o pagamento seja efetuado em data além do prazo estabelecido e desde que não tenha sido ocasionado direta ou indiretamente pela CONTRATADA e este tenha cumprido integralmente as obrigações contratuais, a **Prefeitura Municipal de Carolina** fica sujeita ao pagamento do valor devido atualizado, até a data de sua liquidação, conforme cláusula específica do Contrato Administrativo.

CLÁUSULA QUATORZE - DAS SANÇÕES ADMINISTRATIVAS

13.1. Se alguma licitante, injustificadamente, recusar-se a manter sua **Proposta de Preços** durante o prazo de validade; deixar de apresentar a **Proposta de Preços Adequada**; não comparecer ou recusar-se a retirar a **Nota de Empenho**, ou a assinar o **Contrato Administrativo**, ficará sujeita às seguintes penalidades:

a) **impedimento** de licitar e contratar com o **Município de Carolina**, pelo prazo de até **5 (cinco) anos**;

b) **multa** de **10% (um por cento)** do valor global da Proposta de Preços, devidamente atualizada.

13.2. O descumprimento, total ou parcial, de qualquer das obrigações ora estabelecidas, sujeitará a CONTRATADA às sanções previstas na Lei Federal nº 14.133/2021.

13.3. O atraso injustificado no cumprimento de obrigação sujeitará a CONTRATADA à aplicação das seguintes multas de mora, garantida a ampla defesa e o contraditório:



**ESTADO DO MARANHÃO
PREFEITURA MUNICIPAL DE CAROLINA
SECRETARIA MUNICIPAL DE DESENVOLVIMENTO SOCIAL**

- a) multa moratória diária de **0,06% (seis centésimos por cento)** do valor total do Contrato, até o limite de **2% (dois por cento)**, em caso de atraso injustificado na entrega de documentos;
- b) multa moratória diária de **0,06% (seis centésimos por cento)** do valor mensal, em caso de atraso no **início da execução dos serviços**, considerando o prazo de até **05 (cinco) dias úteis** contado do recebimento da respectiva **Ordem de Serviço**;
- c) multa moratória diária de **0,06% (seis centésimos por cento)** do valor mensal, em caso de atraso na **conclusão dos serviços**, considerando o prazo previsto no **Cronograma de Execução** vinculado à respectiva **Ordem de Serviço**.

13.4. Diante da inexecução total ou parcial do Contrato, além das multas aludidas no item anterior, a Administração poderá, garantida a prévia defesa, aplicar à CONTRATADA as seguintes sanções:

- a) **advertência**;
- b) **multa de 10% (dez por cento)** sobre o valor total deste Contrato;
- c) **suspensão** temporária de participação em licitação e impedimento de contratar com a Administração, por prazo não superior a **02 (dois) anos**;
- d) **declaração de inidoneidade** para licitar ou contratar com a Administração Pública enquanto perdurarem os motivos determinantes da punição ou até que seja promovida a reabilitação perante a própria autoridade que aplicou a penalidade.

13.5. As sanções previstas nas alíneas “a”, “c” e “d” poderão ser aplicadas conjuntamente com a prevista na alínea “b”.

13.6. Se a CONTRATADA ensejar o retardamento da execução do certame, não mantiver a proposta, falhar ou fraudar na execução da contratação, comportar-se de modo inidôneo, fizer declaração falsa ou cometer fraude fiscal, garantido o direito prévio da ampla defesa, ficará impedida de licitar e contratar com a **Prefeitura Municipal de Carolina**, pelo prazo de até **05 (cinco) anos**, enquanto perdurarem os motivos determinantes da punição ou até que seja promovida a reabilitação perante a própria autoridade que aplicou a penalidade, sem prejuízo da aplicação das multas previstas neste item e das demais cominações legais.

13.7. Caberá ao **Gestor do Contrato** propor a aplicação das penalidades previstas, mediante relatório circunstanciado, apresentando provas que justifiquem a proposição.

13.8. Após a aplicação de qualquer penalidade será feita comunicação escrita à CONTRATADA e publicação no **Diário Oficial dos Municípios do Estado do Maranhão-DOM/MA**, constando o fundamento legal, excluídas os casos de aplicação das penalidades de advertência e multa de mora.

13.9. As multas deverão ser recolhidas no prazo de **05 (cinco) dias úteis** contados da data da notificação, em conta bancária a ser informada pelo CONTRATANTE.

13.10. Os valores das multas poderão ser descontados dos pagamentos devidos pela Administração ou cobrados diretamente da CONTRATADA, amigável ou judicialmente.

CLÁUSULA QUINZE - DA RESCISÃO

14.1. A rescisão deste **Contrato Administrativo** ocorrerá nos termos dos artigo 90, parágrafo 7º, da Lei Federal nº 14.133/2021.

14.2. Os casos de rescisão contratual serão formalmente motivados nos autos do Processo, assegurado o contraditório e a ampla defesa, sendo que, depois de encerrada a instrução inicial, a CONTRATADA terá o prazo de **5 (cinco) dias úteis** para se manifestar e produzir provas, sem prejuízo da possibilidade do CONTRATANTE adotar, motivadamente, providências acauteladoras.

14.3. A rescisão deste **Contrato Administrativo** poderá ser:

- a) determinada por ato unilateral e escrito da Administração;
- b) amigável, por acordo entre as partes, reduzida a termo no processo da licitação, desde que haja conveniência para o CONTRATANTE;
- c) judicialmente, nos termos da legislação.



**ESTADO DO MARANHÃO
PREFEITURA MUNICIPAL DE CAROLINA
SECRETARIA MUNICIPAL DE DESENVOLVIMENTO SOCIAL**

14.4. Quando a rescisão ocorrer sem que haja culpa da CONTRATADA, conforme o caso, será esta ressarcida dos prejuízos regularmente comprovados que houver sofrido, tendo ainda direito aos pagamentos devidos pela execução do presente **Contrato Administrativo** até a data da rescisão.

14.5. A rescisão por descumprimento das cláusulas contratuais acarretará a retenção dos créditos decorrentes deste **Contrato Administrativo**, até o limite dos prejuízos causados ao CONTRATANTE, além das sanções previstas neste instrumento.

CLÁUSULA DEZESSEIS - DA PUBLICAÇÃO

15.1. O extrato deste **Contrato Administrativo** será publicado pelo CONTRATANTE, conforme dispõe o artigo 176, inciso I, da Lei Federal nº 14.133/2021.

CLÁUSULA DEZESSETE - DO FORO

16.1. Fica eleito o Foro da Justiça Estadual, da Comarca do **MUNICÍPIO DE CAROLINA**, Estado do Maranhão, para dirimir toda e qualquer questão que derivar deste **Contrato Administrativo**.

16.2. E assim, por estarem de acordo, ajustadas e contratadas, após lido e achado conforme, as partes a seguir firmam o presente **Contrato Administrativo**, em **03 (três) vias** de igual teor e forma, para um só efeito, perante **02 (duas) testemunhas** que também as subscrevem.

Carolina/MA, **XXXX** de **XXXX** de 2024.

FRANCIANE NUNES COELHO
Secretaria Municipal de Desenvolvimento Social-SEDES

CONTRATANTE
XXXX (Nome do Representante Legal)
XXXX (Cargo e Nome da Empresa)
CONTRATADA

TESTEMUNHAS:	
Nome:	Nome:
CPF:	CPF:



ESTADO DO MARANHÃO
PREFEITURA MUNICIPAL DE CAROLINA
SECRETARIA MUNICIPAL DE DESENVOLVIMENTO SOCIAL

CONCORRÊNCIA Nº 001/2024-DLC/PMC
PROCESSO ADMINISTRATIVO Nº 013/2024-PMC

ANEXO VII

MODELO DE DECLARAÇÃO DE REALIZAÇÃO DE VISITA TÉCNICA

A(o) Senhor(a) Agente de Contratação da Prefeitura Municipal de Carolina

Referência: CONCORRÊNCIA Nº 001/2024-DLC/PMC

A empresa XXXX, inscrita no CNPJ nº XXXX, com sede na XXXX, representada por seu XXXX (Cargo), XXXX (Nome), CI nº XXXX, CPF nº XXXX, DECLARA que realizou visita técnica ao Município de Carolina que será contemplado com a **Construção da Praça do Vitorino no município de Carolina**, relacionada no **Projeto Básico**, e tomou pleno conhecimento das condições existentes neste local onde serão desenvolvidos os trabalhos.

Cidade/Estado, XXXX de XXXX de 2024.

(Nome da Empresa)
(Nome e Assinatura do Representante Legal)



ESTADO DO MARANHÃO
PREFEITURA MUNICIPAL DE CAROLINA
SECRETARIA MUNICIPAL DE DESENVOLVIMENTO SOCIAL

CONCORRÊNCIA Nº 001/2024-DLC/PMC
PROCESSO ADMINISTRATIVO Nº 013/2024-PMC

ANEXO VIII

MODELO DE DECLARAÇÃO DE RESPONSABILIDADE POR RENÚNCIA À VISITA TÉCNICA

A(o) Senhor(a) Agente de Contratação da Prefeitura Municipal de Carolina

Referência: CONCORRÊNCIA Nº 001/2024-DLC/PMC

A empresa XXXX, inscrita no CNPJ nº XXXX, com sede na XXXX, representada por seu XXXX (Cargo), XXXX (Nome), CI nº XXXX, CPF nº XXXX, **DECLARA** que **declinou** da realização da visita técnica ao Município de Carolina que será contemplado com a **Construção de uma casa de acolhimento institucional (crianças e adolescentes) no município de Carolina - MA**, relacionada no **Projeto Básicos**, relacionada no **Projeto Básico**, assumindo incondicionalmente a responsabilidade de executar os serviços em conformidade com todas as condições e exigências estabelecidas no **CONCORRÊNCIA Nº 001/2024-DLC/PMC**.

Outrossim, a empresa **DECLARA** que está ciente e concorda que não poderá alegar, em nenhuma hipótese, o desconhecimento das condições existentes neste local onde serão desenvolvidos os trabalhos, ou outros aspectos que interfiram diretamente na execução dos serviços, ou de desconhecimento das características e peculiaridades pertinentes aos serviços ou das dificuldades inerentes à execução, com o intuito de eximir-se de responsabilidades

Cidade/Estado, XXXX de XXXX de 2024.

(Nome da Empresa)

(Nome e Assinatura do Representante Legal)



**ESTADO DO MARANHÃO
PREFEITURA MUNICIPAL DE CAROLINA
SECRETARIA MUNICIPAL DE DESENVOLVIMENTO SOCIAL**

ANEXO IX

**DECLARAÇÃO DE CUMPRIMENTO DE RESERVA DE CARGOS DO ART. 63,
IV, DA LEI FEDERAL Nº 14.133/2021**

(em papel timbrado da empresa)

[denominação/razão social da sociedade empresarial] Cadastro Nacional de Pessoas Jurídicas – CNPJ nº _____. [endereço da sociedade empresarial]. Considerando o disposto no inciso IV do art. 63 da Lei Federal nº 14.133/2021, DECLARAMOS que cumprimos as exigências de reserva de cargos para pessoa com deficiência e para reabilitado da Previdência Social, previstas em lei e em outras normas específicas.

Cidade/UF, XX de XXXXXXXXXXXXXXXX de XXXX.

**CONTRATADA
REPRESENTANTE LEGAL DA EMPRESA
(Nome, cargo e carimbo da empresa)**

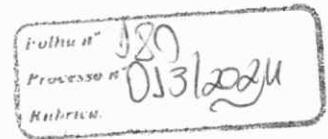

PREFEITURA MUNICIPAL DE CAROLINA-MA

MEMORIAL DESCRITIVO

**CONSTRUÇÃO DE UMA CASA DE ACOLHIMENTO INSTITUCIONAL
(CRIANÇAS E ADOLESCENTES) NO MUNICÍPIO DE CAROLINA - MA**

1. GENERALIDADES

Este Memorial Descritivo faz parte do projeto que trata da CONSTRUÇÃO DE UMA CASA DE ACOLHIMENTO INSTITUCIONAL (CRIANÇAS E ADOLESCENTES) NO MUNICÍPIO DE CAROLINA - MA

2. PROJETO

O projeto compõe-se de:

2.1 Projeto Arquitetônico:

- Prancha 1/1: Planta Baixa, Planta Baixa Cobertura, Fachada Frontal 01, Fachada Frontal 02, Corte AA;

2.2 Projeto Estrutural

- De acordo c/ projeto específico, com plantas e discriminações técnicas próprias.

2.3 Projeto Elétrico

- De acordo c/ projeto específico, com plantas e discriminações técnicas próprias.

2.4 Projeto Hidrossanitário

- De acordo c/ projeto específico, com plantas e discriminações técnicas próprias.

2.5 Projeto de Combate a Incêndio

- De acordo c/ projeto específico, com plantas e discriminações técnicas próprias.

3. CARACTERÍSTICAS GERAIS

No local será construído:

BIBLIOTECA 16.15 m² Térreo
CIRCULAÇÃO 25.34 m² Térreo
CIRCULAÇÃO VEST. E DORMITÓRIOS 23.19 m² térreo
COZINHA 9.65 m² Térreo
DEP. ALIMENTOS 2.31 m² Térreo
DIRETORIA 12.6 m² Térreo
DML 2.63 m² térreo
DORMITÓRIO FEM 17.02 m² Térreo
DORMITÓRIO MASC 17.02 m² Térreo
LABORATÓRI DE INFORMÁTICA 12.6 m² térreo
LAV. FEM. 1.98 m² térreo

LAV. MASC 1.98 m² térreo
LAVANDERIA 9.3 m² Térreo
PNE FEM 4.02 m² térreo
PNE MASC. 4.03 m² térreo
RECEPÇÃO 9.9 m² Térreo
REFEITÓRIO 31.01 m² Térreo
SALA DE ATENDIMENTO 01 12.18 m² Térreo
SALA DE ATENDIMENTO 02 14.01 m² Térreo
SALA DE REUNIÕES 14.25 m² Térreo
VESTIÁRIO FEM 15.15 m² Térreo
VESTIÁRIO MASC 15.17 m² Térreo
ÁREA DE RECREAÇÃO

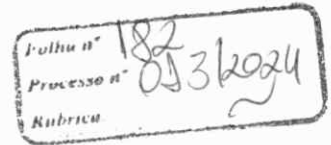

3.1 Área Construída:

O empreendimento totalizará 340,78 m² de área construída. Estão computadas todas as áreas cobertas, fechadas ou abertas.

3.2 Empregados:

Deverão ser obedecidas todas as normas técnicas inerentes a cada tipo de serviço. A mão-de-obra bem como os materiais empregados na construção deverão ser todos de boa qualidade.

4. ESTRUTURA

A estrutura do prédio será executada em concreto armado, conforme projeto e discriminações técnicas específicas.

5. PAREDES E DIVISÓRIAS

5.1. Alvenaria:

Obedecendo as dimensões de projeto, as paredes internas e externas terão 15 cm de espessura (acabadas), formando fiadas perfeitamente niveladas, amarradas e aprumadas.

Os blocos utilizados contemplarão as exigências das Normas da ABNT. A argamassa utilizada será confeccionada na obra. As vergas e contra-vergas das janelas serão executadas de acordo com o projeto estrutural, utilizando barra de aço e concreto.

5.2. Esquadrias

Todas as esquadrias deverão atender as especificações e dimensões conforme o definido no detalhamento e planilha de esquadrias. As portas internas e externas serão em madeira, metal ou vidro dependendo do local, conforme

A small, stylized handwritten mark or signature located at the bottom left corner of the page.

projeto. As janelas serão de alumínio ou vidro. As portas e janelas de metal deverão ser fixadas à alvenaria através de ganchos de ferro soldados ao corpo da esquadria, utilizando-se argamassa de cimento e areia regular traço 1:3. Para as portas serão necessários, no mínimo, 4 ganchos e para as janelas, no mínimo, 8 ganchos.

6. REVESTIMENTOS

6.1. Reboco:

As paredes deverão receber revestimento de argamassa, sobre elas será aplicado primeiramente chapisco com argamassa de cimento e areia média (ci-am), no traço 1:3. Posteriormente será aplicada a argamassa para o reboco, com traço 1:4,5 e espessura 0,5 cm.

6.2. Revestimento de parede:

As paredes definidas no Projeto Arquitetônico receberão revestimento cerâmico de paredes PEI IV- cerâmica 33 x 45 cm, colocado com argamassa, com alturas para cozinha e demais compartimentos de acordo com o projeto. A cor e o padrão deverão ser definidos pelos projetistas, mediante a apresentação de no mínimo 03 amostras de azulejos fornecidas pela construtora, com predomínio de cor branca ou totalmente branca.

6.3. Revestimento de piso

O piso cerâmico será antiderrapante, PEI V, nas dimensões 45x45 cm, colado com argamassa. A cor e o padrão deverão ser definidos pelos projetistas, mediante a apresentação de no mínimo 03 amostras de pisos fornecidas pela construtora, antiderrapantes e com predomínio de cor branca.

As soleiras são em granito cinza andorinha, L=15cm, E=2cm.

6.4. Pintura:

Preliminarmente todas as superfícies a serem pintadas deverão ser preparadas para a pintura definitiva. O revestimento das paredes de alvenaria deverá estar curado, apresentando aspecto uniforme, sem reentrâncias ou sulcos. Estas paredes deverão ser emassadas e lixadas, para receberem pintura em tinta acrílica, no mínimo, 02 demãos. As esquadrias metálicas deverão receber tratamento antiferruginoso como fundo, além de pintura com esmalte sintético, em 02 demãos. As cores serão definidas posteriormente em detalhe fornecido pelos

projetistas.

Folha n°	184
Processo n°	013/2024
Rubrica	

7. INSTALAÇÕES

7.1. Instalações Hidrossanitárias:

As instalações hidrossanitárias deverão ser executadas conforme projeto específico e atendendo o que prescrevem as Normas Técnicas.

7.2. Instalações Elétricas:

As instalações elétricas serão executadas conforme projeto específico.

7.3. Instalações de Combate a Incêndio

As instalações de combate a incêndio serão executadas conforme projeto específico.

Carolina Ma, 27 de janeiro de 2024.

[Handwritten signature]

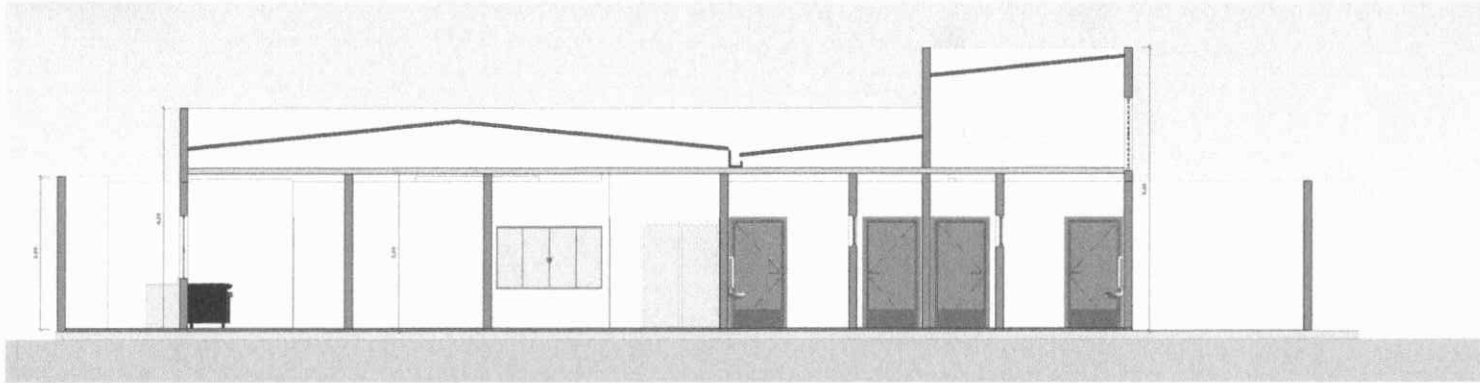

1 CORTE A
1:35

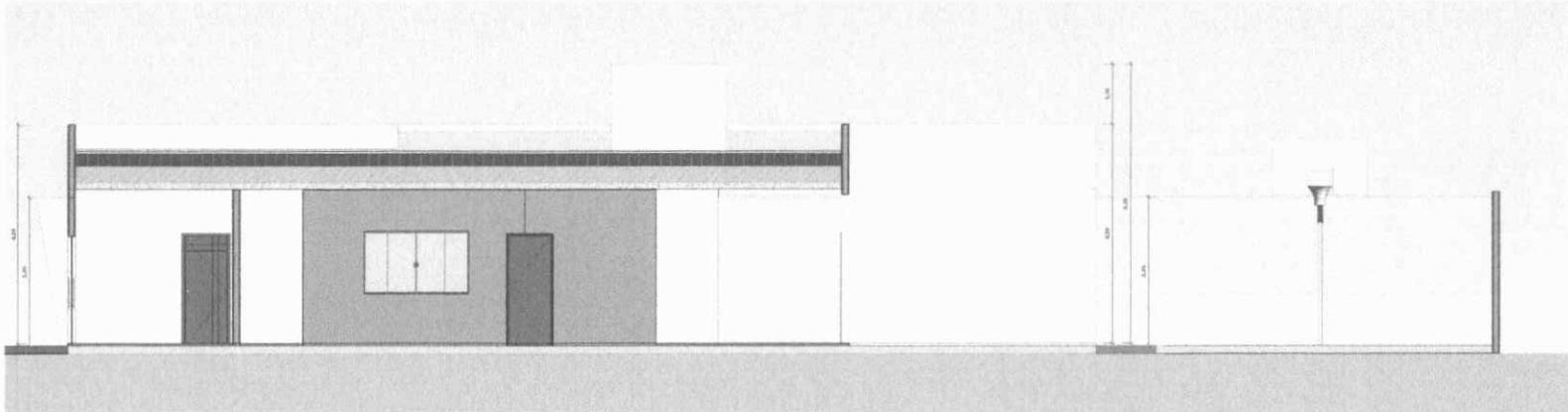

2 CORTE B
1:35

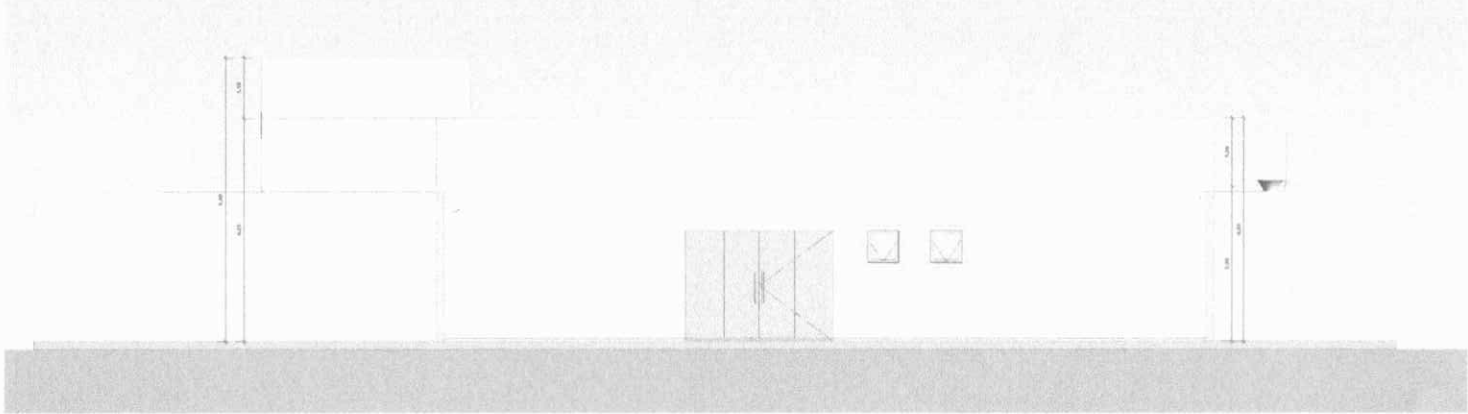

3 CORTE C
1:35

Matrícula
 Processo nº 01336024
 18/11

APRESENTAÇÃO PELO MUNICÍPIO	ARQ PROJETO ARQUITETÔNICO	PRELIMINAR
APROVADO PELO PREFEITO DE CAROLINA CNPJ 14.817.881/0001-41	OBRA CASA DE ACOLOHIMENTO INSTITUCIONAL (CORRIGIÇÃO E ADAPTAÇÕES)	03/03
AUTOR DO PROJETO	PROPRIETÁRIO: PREFEITURA MUNICIPAL DE CAROLINA - MA	
ENGENHEIRO	CIDADE: CAROLINA - MA	
ENR. CIVIL ALEXANDRE CESAR L. DA SILVA CREA 19894-D/20	ESCALA: PLANO 01: 1/200 CONTEÚDO: CONTEÚDO	CONTEÚDO: CONTEÚDO CONTEÚDO: CONTEÚDO
		PERSPETIVA 02

CONSTRUÇÃO DE UMA CASA DE ACOLHIMENTO INSTITUCIONAL (CRIANÇAS E ADOLESCENTES) NO MUNICÍP

COMPOSIÇÃO DO BDI

Base de cálculo do ISS da Prefeitura:

100%

Orçamento NÃO DESONERADO

1.0	CUSTOS INDIRETOS	5,29%
1.1	Administração Central	3,32%
1.2	Seguros e garantia	1,00%
1.3	Riscos	0,97%
2	Despesas Financeiras	1,02%
3.0	LUCRO	7,35%
3.1	Lucro	7,35%
4	TRIBUTOS	8,65%
4.1	Pis	0,65%
4.2	Cofins	3,00%
4.3	ISSQN	5,00%
4.4	CPRB	0,00%
5	TAXA TOTAL DE BDI	24,99%

OK

Fonte da composição, valores de referência e fórmula do BDI segundo Acórdão 2622/2013 do Tribunal de Contas da União – TCU, sendo feito o cálculo do BDI da seguinte maneira:

$$BDI = (((1+AC+S+R+G) \times (1+DF) \times (1+L)) / (1-I))$$

	limite do TCU
AC → Administração Central	5,50%
→ Seguro	0,50%
R → Riscos	1,27%
G → Garantia	0,50%
DF → Despesas Financeiras	1,39%
L → Taxa de Lucro/Remuneração	8,96%
I → Incidência de Impostos (PIS(0,65%), COFINS(3%), ISS(MUN.) CPRB 2%)	cprb a partir nov/15 - 4,50%
BDI PARA OBRAS RODOVIARIAS SEM CPRB	24,23%
BDI PARA OBRAS PREDIAIS SEM CPRB	25,00%
BDI PARA OBRAS DE SANEAMENTO SEM CPRB	26,44%





Obra
CONSTRUÇÃO DE UMA CASA DE ACOLHIMENTO INSTITUCIONAL
(CRIANÇAS E ADOLESCENTES) NO MUNICÍPIO DE CAROLINA - MA

Bancos
SINAPI - 12/2023 - Maranhão
SBC - 01/2024 - Maranhão
SICRO3 - 10/2023 - Maranhão
SICRO2 - 11/2016 - Maranhão
ORSE - 12/2023 - Sergipe
SEDOP - 10/2023 - Pará
SEINFRA - 028 - Ceará
SETOP - 08/2023 - Minas Gerais
CPOS/CDHU - 11/2023 - São Paulo

B.D.I.
24,99%

Encargos Sociais
Não Desonerado: embutido
nos preços unitário dos
insumos de mão de obra, de
acordo com as bases.

Cronograma Físico e Financeiro

Item	Descrição	Total Por Etapa	30 DIAS	60 DIAS	90 DIAS	120 DIAS	150 DIAS	180 DIAS
1	CANTEIRO DE OBRAS	100,00%	100,00%					
		12.489,60	12.489,60					
2	SERVIÇOS PRELIMINARES	100,00%	100,00%					
		28.419,42	28.419,42					
3	MOVIMENTAÇÃO DE TERRA	100,00%	100,00%					
		5.421,43	5.421,43					
4	INFRAESTRUTURA	100,00%		100,00%				
		90.010,62		90.010,62				
5	SUPERESTRUTURA	100,00%			100,00%			
		106.869,33			106.869,33			
6	SISTEMA DE VEDAÇÃO	100,00%			100,00%			
		98.512,02			98.512,02			
7	ESQUADRIAS	100,00%					100,00%	
		78.843,71					78.843,71	
8	SISTEMA DE COBERTURA	100,00%				100,00%		
		60.415,70				60.415,70		
9	REVESTIMENTOS INTERNOS E EXTERNOS	100,00%			50,00%	50,00%		
		139.365,48			69.682,74	69.682,74		
10	SISTEMA DE PISOS	100,00%		50,00%	50,00%			
		96.383,04		48.191,52	48.191,52			
12	PINTURAS E ACABAMENTOS	100,00%					50,00%	50,00%
		57.581,20					28.790,60	28.790,60
13	INSTALAÇÕES HIDRÁULICAS	100,00%			30,00%	40,00%	30,00%	
		8.183,83			2.455,15	3.273,53	2.455,15	
14	INSTALAÇÕES SANITÁRIAS	100,00%			30,00%	40,00%	30,00%	
		25.701,10			7.710,33	10.280,44	7.710,33	
15	LOUÇAS, ACESSÓRIOS E METAIS	100,00%						100,00%
		30.372,37						30.372,37
16	INSTALAÇÕES ELÉTRICAS	100,00%			20,00%	40,00%	40,00%	
		22.586,57			4.517,31	9.034,63	9.034,63	
18	INSTALAÇÕES DE DRENAGEM DE ÁGUAS PLUVIAIS	100,00%				50,00%	50,00%	
		8.152,48				4.076,24	4.076,24	
19	QUADRA DE ESPORTES DESCOBERTA	100,00%		20,00%	20,00%	20,00%	20,00%	20,00%
		51.129,32		10.225,86	10.225,86	10.225,86	10.225,86	10.225,86
20	SISTEMA DE PREVENÇÃO E COMBATE A INCÊNDIO	100,00%						100,00%
		2.987,00						2.987,00
21	SERVIÇOS COMPLEMENTARES	100,00%						100,00%
		4.982,24						4.982,24
22	SERVIÇOS FINAIS	100,00%						100,00%
		2.223,00						2.223,00
Porcentagem			4,98%	15,95%	37,41%	17,94%	15,17%	8,55%
Custo			46.330,45	148.428,00	348.164,27	166.989,14	141.136,52	79.581,07
Porcentagem Acumulado			4,98%	20,93%	58,34%	76,28%	91,45%	100,0%
Custo Acumulado			46.330,45	194.758,45	542.922,72	709.911,86	851.048,38	930.629,46

Rubrica
Processo nº 18915/2024

~~Handwritten scribble~~

Handwritten mark

Horizontal line

Handwritten text in a rectangular stamp:
190
Princessa di
Hilbrun



Obra
CONSTRUÇÃO DE UMA CASA DE ACOLHIMENTO INSTITUCIONAL
(CRIANÇAS E ADOLESCENTES) NO MUNICÍPIO DE CAROLINA - MA

Bancos
SINAPI - 12/2023 - Maranhão
SBC - 01/2024 - Maranhão
SICRO3 - 10/2023 - Maranhão
SICRO2 - 11/2016 - Maranhão
ORSE - 12/2023 - Sergipe
SEDOP - 10/2023 - Pará
Planilha Orçamentária Resumida

B.D.I.
24,99%

Encargos Sociais
Não Desonerado: embutido nos preços unitário dos insumos de mão de obra, de acordo com as bases.

Item	Descrição	Total	Peso (%)
1	CANTEIRO DE OBRAS	12.489,60	1,34 %
2	SERVIÇOS PRELIMINARES	28.419,42	3,05 %
3	MOVIMENTAÇÃO DE TERRA	5.421,43	0,58 %
4	INFRAESTRUTURA	90.010,62	9,67 %
5	SUPERESTRUTURA	106.869,33	11,48 %
6	SISTEMA DE VEDAÇÃO	98.512,02	10,59 %
7	ESQUADRIAS	78.843,71	8,47 %
8	SISTEMA DE COBERTURA	60.415,70	6,49 %
9	REVESTIMENTOS INTERNOS E EXTERNOS	139.365,48	14,98 %
10	SISTEMA DE PISOS	96.383,04	10,36 %
12	PINTURAS E ACABAMENTOS	57.581,20	6,19 %
13	INSTALAÇÕES HIDRÁULICAS	8.183,83	0,88 %
14	INSTALAÇÕES SANITÁRIAS	25.701,10	2,76 %
15	LOUÇAS, ACESSÓRIOS E METAIS	30.372,37	3,26 %
16	INSTALAÇÕES ELÉTRICAS	22.586,57	2,43 %
18	INSTALAÇÕES DE DRENAGEM DE ÁGUAS PLUVIAIS	8.152,48	0,88 %
19	QUADRA DE ESPORTES DESCOBERTA	51.129,32	5,49 %
20	SISTEMA DE PREVENÇÃO E COMBATE A INCÊNDIO	2.987,00	0,32 %
21	SERVIÇOS COMPLEMENTARES	4.982,24	0,54 %
22	SERVIÇOS FINAIS	2.223,00	0,24 %

Tipo de Licitação
Abertura da Licitação
Número do Processo

Total sem BDI
Total do BDI
Total Geral

744.638,52
185.990,94
930.629,46

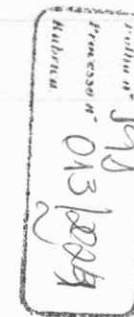

[Handwritten scribble]



Volume n° 192
Processo n° 015/2024
Alberici

Orçamento Sintético

Item	Código Banco	Descrição	Und	Quant.	Valor Unit	Valor Unit com BDI	Total	Peso (%)
1		CANTEIRO DE OBRAS					12.489,60	1,34 %
1.1	93584 SINAPI	EXECUÇÃO DE DEPÓSITO EM CANTEIRO DE OBRA EM CHAPA DE MADEIRA COMPENSADA, NÃO INCLUSO MOBILIÁRIO. AF_04/2016	m²	10	999,25	1.248,96	12.489,60	1,34 %
2		SERVIÇOS PRELIMINARES					28.419,42	3,05 %
2.1	74209/001 SINAPI	PLACA DE OBRA EM CHAPA DE ACO GALVANIZADO	m²	12	383,69	479,57	5.754,84	0,62 %
2.2	98525 SINAPI	LIMPEZA MECANIZADA DE CAMADA VEGETAL, VEGETAÇÃO E PEQUENAS ÁRVORES (DIÂMETRO DE TRONCO MENOR QUE 0,20 M), COM TRATOR DE ESTEIRAS.AF_05/2018	m²	400	0,40	0,49	196,00	0,02 %
2.3	99059 SINAPI	LOCAÇÃO CONVENCIONAL DE OBRA, UTILIZANDO GABARITO DE TÁBUAS CORRIDAS PONTALETADAS A CADA 2,00M - 2 UTILIZAÇÕES. AF_10/2018	M	100	62,98	78,71	7.871,00	0,85 %
2.4	026 Próprio	ADMINISTRAÇÃO LOCAL DE OBRA	MÊS	6	1.946,50	2.432,93	14.597,58	1,57 %
3		MOVIMENTAÇÃO DE TERRA					5.421,43	0,58 %
3.1	93358 SINAPI	ESCAVAÇÃO MANUAL DE VALA COM PROFUNDIDADE MENOR OU IGUAL A 1,30 M. AF_02/2021	m³	38,27	88,45	110,55	4.230,74	0,45 %
3.3	93382 SINAPI	REATERRO MANUAL DE VALAS COM COMPACTAÇÃO MECANIZADA. AF_04/2016	m³	27,99	26,34	32,92	921,43	0,10 %
3.3	101616 SINAPI	PREPARO DE FUNDO DE VALA COM LARGURA MENOR QUE 1,5 M (ACERTO DO SOLO NATURAL). AF_08/2020	m²	33,12	6,51	8,13	269,26	0,03 %
4		INFRAESTRUTURA					90.010,62	9,67 %
4.1		FUNDAÇÕES					36.382,69	3,91 %
4.1.1	96619 SINAPI	LASTRO DE CONCRETO MAGRO, APLICADO EM BLOCOS DE COROAMENTO OU SAPATAS, ESPESSURA DE 5 CM. AF_08/2017	m²	33,12	31,62	39,52	1.308,90	0,14 %
4.1.2	96535 SINAPI	FABRICAÇÃO, MONTAGEM E DESMONTAGEM DE FÔRMA PARA SAPATA, EM MADEIRA SERRADA, E=25 MM, 4 UTILIZAÇÕES. AF_06/2017	m²	79,12	165,73	207,14	16.388,91	1,76 %
4.1.4	96545 SINAPI	ARMAÇÃO DE BLOCO, VIGA BALDRAME OU SAPATA UTILIZANDO AÇO CA-50 DE 8 MM - MONTAGEM. AF_06/2017	KG	243	15,30	19,12	4.646,16	0,50 %
4.1.5	92915 SINAPI	ARMAÇÃO DE ESTRUTURAS DIVERSAS DE CONCRETO ARMADO, EXCETO VIGAS, PILARES, LAJES E FUNDAÇÕES, UTILIZANDO AÇO CA-60 DE 5,0 MM - MONTAGEM. AF_06/2022	KG	57,5	17,36	21,69	1.247,17	0,13 %
4.1.6	92762 SINAPI	ARMAÇÃO DE PILAR OU VIGA DE ESTRUTURA CONVENCIONAL DE CONCRETO ARMADO UTILIZANDO AÇO CA-50 DE 10,0 MM - MONTAGEM. AF_06/2022	KG	174,7	11,58	14,47	2.527,90	0,27 %



Autenticado
 Processo nº 013120234
 193

Orçamento Sintético

Item	Código	Banco	Descrição	Und	Quant.	Valor Unit	Valor Unit com BDI	Total	Peso (%)
4.1.7	94965	SINAPI	CONCRETO FCK = 25MPA, TRAÇO 1:2,3:2,7 (EM MASSA SECA DE CIMENTO/ AREIA MÉDIA/ BRITA 1) - PREPARO MECÂNICO COM BETONEIRA 400 L. AF_05/2021	m³	10,28	494,19	617,68	6.349,75	0,68 %
4.1.8	103670	SINAPI	LANÇAMENTO COM USO DE BALDES, ADENSAMENTO E ACABAMENTO DE CONCRETO EM ESTRUTURAS. AF_02/2022	m³	10,28	304,61	380,73	3.913,90	0,42 %
4.2			VIGAS BALDRAME					45.884,21	4,93 %
4.2.1	96536	SINAPI	FABRICAÇÃO, MONTAGEM E DESMONTAGEM DE FÔRMA PARA VIGA BALDRAME, EM MADEIRA SERRADA, E=25 MM, 4 UTILIZAÇÕES. AF_06/2017	m²	138	85,72	107,14	14.785,32	1,59 %
4.2.2	101166	SINAPI	ALVENARIA DE EMBASAMENTO COM BLOCO ESTRUTURAL DE CERÂMICA, DE 14X19X29CM E ARGAMASSA DE ASSENTAMENTO COM PREPARO EM BETONEIRA. AF_05/2020	m³	12	690,83	863,46	10.361,52	1,11 %
4.2.3	96543	SINAPI	ARMAÇÃO DE BLOCO, VIGA BALDRAME E SAPATA UTILIZANDO AÇO CA-60 DE 5 MM - MONTAGEM. AF_06/2017	KG	173	18,30	22,87	3.956,51	0,43 %
4.2.4	96545	SINAPI	ARMAÇÃO DE BLOCO, VIGA BALDRAME OU SAPATA UTILIZANDO AÇO CA-50 DE 8 MM - MONTAGEM. AF_06/2017	KG	379,5	15,30	19,12	7.256,04	0,78 %
4.2.5	94965	SINAPI	CONCRETO FCK = 25MPA, TRAÇO 1:2,3:2,7 (EM MASSA SECA DE CIMENTO/ AREIA MÉDIA/ BRITA 1) - PREPARO MECÂNICO COM BETONEIRA 400 L. AF_05/2021	m³	9,54	494,19	617,68	5.892,66	0,63 %
4.2.6	103670	SINAPI	LANÇAMENTO COM USO DE BALDES, ADENSAMENTO E ACABAMENTO DE CONCRETO EM ESTRUTURAS. AF_02/2022	m³	9,54	304,61	380,73	3.632,16	0,39 %
4.3			IMPERMEABILIZAÇÃO					7.743,72	0,83 %
4.3.1	98557	SINAPI	IMPERMEABILIZAÇÃO DE SUPERFÍCIE COM EMULSÃO ASFÁLTICA, 2 DEMÃOS AF_06/2018	m²	141	43,94	54,92	7.743,72	0,83 %
5			SUPERESTRUTURA					106.869,33	11,48 %
5.1			VIGAS					64.877,40	6,97 %
5.1.1	92479	SINAPI	MONTAGEM E DESMONTAGEM DE FÔRMA DE VIGA, ESCORAMENTO COM GARFO DE MADEIRA, PÉ-DIREITO SIMPLES, EM CHAPA DE MADEIRA PLASTIFICADA, 18 UTILIZAÇÕES. AF_09/2020	m²	186	79,33	99,15	18.441,90	1,98 %
5.1.2	92759	SINAPI	ARMAÇÃO DE PILAR OU VIGA DE ESTRUTURA CONVENCIONAL DE CONCRETO ARMADO UTILIZANDO AÇO CA-60 DE 5,0 MM - MONTAGEM. AF_06/2022	KG	600	14,62	18,27	10.962,00	1,18 %
5.1.3	92762	SINAPI	ARMAÇÃO DE PILAR OU VIGA DE ESTRUTURA CONVENCIONAL DE CONCRETO ARMADO UTILIZANDO AÇO CA-50 DE 10,0 MM - MONTAGEM. AF_06/2022	KG	850	11,58	14,47	12.299,50	1,32 %



Processo nº 015/2024
 Rubrica nº 1911

Orçamento Sintético

Item	Código Banco	Descrição	Und	Quant.	Valor Unit	Valor Unit com BDI	Total	Peso (%)
5.1.4	102476 SINAPI	CONCRETO FCK = 25MPA, TRAÇO 1:2,2:2,5 (EM MASSA SECA DE CIMENTO/ AREIA MÉDIA/ SEIXO ROLADO) - PREPARO MECÂNICO COM BETONEIRA 400 L. AF_05/2021	m³	20	622,43	777,97	15.559,40	1,67 %
5.1.5	103670 SINAPI	LANÇAMENTO COM USO DE BALDES, ADENSAMENTO E ACABAMENTO DE CONCRETO EM ESTRUTURAS. AF_02/2022	m³	20	304,61	380,73	7.614,60	0,82 %
5.2		PILARES					32.402,73	3,48 %
5.2.2	92759 SINAPI	ARMAÇÃO DE PILAR OU VIGA DE ESTRUTURA CONVENCIONAL DE CONCRETO ARMADO UTILIZANDO AÇO CA-60 DE 5,0 MM - MONTAGEM. AF_06/2022	KG	223,9	14,62	18,27	4.090,65	0,44 %
5.2.2	92435 SINAPI	MONTAGEM E DESMONTAGEM DE FÔRMA DE PILARES RETANGULARES E ESTRUTURAS SIMILARES, PÉ-DIREITO SIMPLES, EM CHAPA DE MADEIRA COMPENSADA PLASTIFICADA, 12 UTILIZAÇÕES. AF_09/2020	m²	120	59,09	73,85	8.862,00	0,95 %
5.2.3	92762 SINAPI	ARMAÇÃO DE PILAR OU VIGA DE ESTRUTURA CONVENCIONAL DE CONCRETO ARMADO UTILIZANDO AÇO CA-50 DE 10,0 MM - MONTAGEM. AF_06/2022	KG	641,1	11,58	14,47	9.276,71	1,00 %
5.2.4	102476 SINAPI	CONCRETO FCK = 25MPA, TRAÇO 1:2,2:2,5 (EM MASSA SECA DE CIMENTO/ AREIA MÉDIA/ SEIXO ROLADO) - PREPARO MECÂNICO COM BETONEIRA 400 L. AF_05/2021	m³	8,78	622,43	777,97	6.830,57	0,73 %
5.2.5	103670 SINAPI	LANÇAMENTO COM USO DE BALDES, ADENSAMENTO E ACABAMENTO DE CONCRETO EM ESTRUTURAS. AF_02/2022	m³	8,78	304,61	380,73	3.342,80	0,36 %
5.3		VERGAS E CONTRAVERGAS					4.251,20	0,46 %
5.3.1	93183 SINAPI	VERGA PRÉ-MOLDADA PARA JANELAS COM MAIS DE 1,5 M DE VÃO. AF_03/2016	M	20	67,26	84,06	1.681,20	0,18 %
5.3.2	93184 SINAPI	VERGA PRÉ-MOLDADA PARA PORTAS COM ATÉ 1,5 M DE VÃO. AF_03/2016	M	20	39,46	49,32	986,40	0,11 %
5.3.3	93195 SINAPI	CONTRAVERGA PRÉ-MOLDADA PARA VÃOS DE MAIS DE 1,5 M DE COMPRIMENTO. AF_03/2016	M	20	63,35	79,18	1.583,60	0,17 %
5.4		LAJE					5.338,00	0,57 %
5.4.1	11081 ORSE	Laje pré-fabricada treliçada para piso ou cobertura, unidirecional, intereixo 38cm, h=30cm, el. enchimento em EPS h=25cm, inclusive tela e ferragem adicional da treliça, exclusive escoramento e capeamento 5cm.	m²	20	213,54	266,90	5.338,00	0,57 %
6		SISTEMA DE VEDAÇÃO					98.512,02	10,59 %
6.1		ALVENARIA DE VEDAÇÃO					56.374,68	6,06 %



Rubrica
 Processo n.º 013/2024
 195
 2024

Orçamento Sintético

Item	Código Banco	Descrição	Und	Quant.	Valor Unit	Valor Unit com BDI	Total	Peso (%)
6.1.1	103322 SINAPI	ALVENARIA DE VEDAÇÃO DE BLOCOS CERÂMICOS FURADOS NA VERTICAL DE 9X19X39 CM (ESPESSURA 9 CM) E ARGAMASSA DE ASSENTAMENTO COM PREPARO EM BETONEIRA. AF_12/2021	m²	723	60,14	75,16	54.340,68	5,84 %
6.1.3	13922 ORSE	Pingadeira de alto acabamento em concreto simples fck=20Mpa, nas dimensões 0,80x0,23x0,05m. Da Relevô Premoldados ou similar. un	un	100	16,28	20,34	2.034,00	0,22 %
6.2		DIVISÓRIAS					13.842,84	1,49 %
6.2.1	102253 SINAPI	DIVISORIA SANITÁRIA, TIPO CABINE, EM GRANITO CINZA POLIDO, ESP = 3CM, ASSENTADO COM ARGAMASSA COLANTE AC III-E, EXCLUSIVE FERRAGENS. AF_01/2021	m²	12	922,93	1.153,57	13.842,84	1,49 %
6.3		FORRO					28.294,50	3,04 %
6.3.2	96111 SINAPI	FORRO EM RÉGUAS DE PVC, FRISADO, PARA AMBIENTES RESIDENCIAIS, INCLUSIVE ESTRUTURA DE FIXAÇÃO. AF_05/2017_PS	m²	325	69,66	87,06	28.294,50	3,04 %
7		ESQUADRIAS					78.843,71	8,47 %
7.1		PORTAS DE MADEIRA					15.667,64	1,68 %
7.1.1	100689 SINAPI	KIT DE PORTA DE MADEIRA FRISADA, SEMI-OCA (LEVE OU MÉDIA), PADRÃO MÉDIO, 80X210CM, ESPESSURA DE 3,5CM, ITENS INCLUSOS: DOBRADIÇAS, MONTAGEM E INSTALAÇÃO DE BATENTE, FECHADURA COM EXECUÇÃO DO FURO - FORNECIMENTO E INSTALAÇÃO. AF_12/2019	UN	8	1.035,95	1.294,83	10.358,64	1,11 %
7.1.2	90844 SINAPI	KIT DE PORTA DE MADEIRA PARA PINTURA, SEMI-OCA (LEVE OU MÉDIA), PADRÃO MÉDIO, 90X210CM, ESPESSURA DE 3,5CM, ITENS INCLUSOS: DOBRADIÇAS, MONTAGEM E INSTALAÇÃO DO BATENTE, FECHADURA COM EXECUÇÃO DO FURO - FORNECIMENTO E INSTALAÇÃO. AF_12/2019	UN	4	1.061,89	1.327,25	5.309,00	0,57 %
7.2		PORTAS DE FERRO					15.544,60	1,67 %
7.2.1	91341 SINAPI	PORTA EM ALUMÍNIO DE ABRIR TIPO VENEZIANA COM GUARNIÇÃO, FIXAÇÃO COM PARAFUSOS - FORNECIMENTO E INSTALAÇÃO. AF_12/2019	m²	13,44	679,82	849,70	11.419,96	1,23 %
7.2.2	9683 ORSE	Fornecimento e montagem de porta para divisória Naval (0,80 x 2,10m), com miolo em vermiculita, inclusive ferragem em aço ou similar - Rev 01_10/2021	Un	6	550,00	687,44	4.124,64	0,44 %
7.3		PORTAS DE VIDRO					9.272,99	1,00 %



Processo n.º 013/2024
 Rubrica
 196

Orçamento Sintético

Item	Código Banco	Descrição	Und	Quant.	Valor Unit	Valor Unit com BDI	Total	Peso (%)
7.3.2	12952 ORSE	Porta de vidro temperado, de abrir, duas folhas, 1,8x2,10m, espessura 10mm, inclusive acessórios - Rev 01	un	1	3.649,94	4.562,06	4.562,06	0,49 %
7.3.3	102185 SINAPI	PORTA DE ABRIR COM MOLA HIDRÁULICA, EM VIDRO TEMPERADO, 2 FOLHAS DE 90X210 CM, ESPESSURA DD 10MM, INCLUSIVE ACESSÓRIOS. AF_01/2021	UN	1	3.769,05	4.710,93	4.710,93	0,51 %
7.4		FERRAGENS E ACESSÓRIOS					2.032,86	0,22 %
7.4.1	100874 SINAPI	PUXADOR PARA PCD, FIXADO NA PORTA - FORNECIMENTO E INSTALAÇÃO. AF_01/2020	UN	4	322,61	403,23	1.612,92	0,17 %
7.4.2	74046/002 SINAPI	TARJETA TIPO LIVRE/OCUPADO PARA PORTA DE BANHEIRO	UN	6	56,00	69,99	419,94	0,05 %
7.5		JANELAS DE VIDRO					23.860,99	2,56 %
7.5.2	112634 SBC	JANELA DE CORRER 4 FOLHAS EM ALUMINIO NATURAL COM VIDRO 6MM	m²	19,2	994,29	1.242,76	23.860,99	2,56 %
7.6		JANELAS DE ALUMÍNIO					4.063,91	0,44 %
7.6.1	94569 SINAPI	JANELA DE ALUMÍNIO TIPO MAXIM-AR, COM VIDROS, BATENTE E FERRAGENS. EXCLUSIVE ALIZAR, ACABAMENTO E CONTRAMARCO. FORNECIMENTO E INSTALAÇÃO. AF_12/2019	m²	4,32	752,64	940,72	4.063,91	0,44 %
7.7		VIDROS					8.400,72	0,90 %
7.7.1	85005 SINAPI	ESPELHO CRISTAL, ESPESSURA 4MM, COM PARAFUSOS DE FIXAÇÃO, SEM MOLDURA	m²	12	560,10	700,06	8.400,72	0,90 %
8		SISTEMA DE COBERTURA					60.415,70	6,49 %
8.1	92580 SINAPI	TRAMA DE AÇO COMPOSTA POR TERÇAS PARA TELHADOS DE ATÉ 2 ÁGUAS PARA TELHA ONDULADA DE FIBROCIMENTO, METÁLICA, PLÁSTICA OU TERMOACÚSTICA, INCLUSO TRANSPORTE VERTICAL. AF_07/2019	m²	340	43,36	54,19	18.424,60	1,98 %
8.3	94210 SINAPI	TELHAMENTO COM TELHA ONDULADA DE FIBROCIMENTO E = 6 MM, COM RECOBRIMENTO LATERAL DE 1 1/4 DE ONDA PARA TELHADO COM INCLINAÇÃO MÁXIMA DE 10°, COM ATÉ 2 ÁGUAS, INCLUSO IÇAMENTO. AF_07/2019	m²	340	67,88	84,84	28.845,60	3,10 %
8.4	94231 SINAPI	RUFO EM CHAPA DE AÇO GALVANIZADO NÚMERO 24, CORTE DE 25 CM, INCLUSO TRANSPORTE VERTICAL. AF_07/2019	M	150	50,37	62,95	9.442,50	1,01 %
8.5	94227 SINAPI	CALHA EM CHAPA DE AÇO GALVANIZADO NÚMERO 24, DESENVOLVIMENTO DE 33 CM, INCLUSO TRANSPORTE VERTICAL. AF_07/2019	M	50	59,26	74,06	3.703,00	0,40 %
9		REVESTIMENTOS INTERNOS E EXTERNOS					139.365,43	14,98 %

Processo nº 0131/2024
 192
 14,98%

Orçamento Sintético

Item	Código Banco	Descrição	Und	Quant.	Valor Unit	Valor Unit com BDI	Total	Peso (%)
9.1	87878 SINAPI	CHAPISCO APLICADO EM ALVENARIAS E ESTRUTURAS DE CONCRETO INTERNAS, COM COLHER DE PEDREIRO. ARGAMASSA TRAÇO 1:3 COM PREPARO MANUAL. AF_10/2022	m²	1446	4,97	6,21	8.979,66	0,96 %
9.2	87792 SINAPI	EMBOÇO OU MASSA ÚNICA EM ARGAMASSA TRAÇO 1:2:8, PREPARO MECÂNICO COM BETONEIRA 400 L, APLICADA MANUALMENTE EM PANOS CEGOS DE FACHADA (SEM PRESENÇA DE VÃOS), ESPESSURA DE 25 MM. AF_08/2022	m²	1446	39,74	49,67	71.822,82	7,72 %
9.3	87543 SINAPI	MASSA ÚNICA, PARA RECEBIMENTO DE PINTURA OU CERÂMICA, ARGAMASSA INDUSTRIALIZADA, PREPARO MECÂNICO, APLICADO COM EQUIPAMENTO DE MISTURA E PROJEÇÃO DE 1,5 M3/H EM FACES INTERNAS DE PAREDES, ESPESSURA DE 5MM, SEM EXECUÇÃO DE TALISCAS. AF_06/2014	m²	1446	32,41	40,50	58.563,00	6,29 %
10		SISTEMA DE PISOS					96.383,04	10,36 %
10.1		PAVIMENTAÇÃO INTERNA					78.880,55	8,48 %
10.1.1	87630 SINAPI	CONTRAPISO EM ARGAMASSA TRAÇO 1:4 (CIMENTO E AREIA), PREPARO MECÂNICO COM BETONEIRA 400 L, APLICADO EM ÁREAS SECAS SOBRE LAJE, ADERIDO, ACABAMENTO NÃO REFORÇADO, ESPESSURA 3CM. AF_07/2021	m²	325	39,23	49,03	15.934,75	1,71 %
10.1.2	98679 SINAPI	PISO CIMENTADO, TRAÇO 1:3 (CIMENTO E AREIA), ACABAMENTO LISO, ESPESSURA 2,0 CM, PREPARO MECÂNICO DA ARGAMASSA. AF_09/2020	m²	325	37,50	46,87	15.232,75	1,64 %
10.1.4	87251 SINAPI	REVESTIMENTO CERÂMICO PARA PISO COM PLACAS TIPO ESMALTADA EXTRA DE DIMENSÕES 45X45 CM APLICADA EM AMBIENTES DE ÁREA MAIOR QUE 10 M2. AF_02/2023_PE	m²	325	62,32	77,89	25.314,25	2,72 %
10.1.5	87267 SINAPI	REVESTIMENTO CERÂMICO PARA PAREDES INTERNAS COM PLACAS TIPO ESMALTADA EXTRA DE DIMENSÕES 20X20 CM APLICADAS A MEIA ALTURA DAS PAREDES. AF_02/2023_PE	m²	100	75,24	94,04	9.404,00	1,01 %
10.1.6	98689 SINAPI	SOLEIRA EM GRANITO, LARGURA 15 CM, ESPESSURA 2,0 CM. AF_09/2020	M	60	120,54	150,66	9.039,60	0,97 %
10.1.7	88649 SINAPI	RODAPÉ CERÂMICO DE 7CM DE ALTURA COM PLACAS TIPO ESMALTADA EXTRA DE DIMENSÕES 45X45CM. AF_02/2023	M	320	9,89	12,36	3.955,20	0,43 %
10.2		PAVIMENTAÇÃO EXTERNA/JARDIM					17.502,49	1,88 %
10.2.1	87690 SINAPI	CONTRAPISO EM ARGAMASSA TRAÇO 1:4 (CIMENTO E AREIA), PREPARO MECÂNICO COM BETONEIRA 400 L, APLICADO EM ÁREAS SECAS SOBRE LAJE, NÃO ADERIDO, ACABAMENTO NÃO REFORÇADO, ESPESSURA 5CM. AF_07/2021	m²	40	47,54	59,42	2.376,80	0,26 %
10.2.2	92394 SINAPI	EXECUÇÃO DE PAVIMENTO EM PISO INTERTRAVADO, COM BLOCO SEXTAVADO DE 25 X 25 CM, ESPESSURA 8 CM. AF_10/2022	m²	60	69,42	86,76	5.205,60	0,56 %

Juliana de 1988
 Rubrica
 Processo n.º 053/2024

Orçamento Sintético

Item	Código Banco	Descrição	Und	Quant.	Valor Unit	Valor Unit com BDI	Total	Peso (%)
10.2.3	98504 SINAPI	PLANTIO DE GRAMA BATATAIS EM PLACAS. AF_05/2018	m²	100	17,24	21,54	2.154,00	0,23 %
10.2.4	98505 SINAPI	PLANTIO DE FORRAÇÃO. AF_05/2018	m²	10	130,93	163,64	1.636,40	0,18 %
10.2.5	98516 SINAPI	PLANTIO DE PALMEIRA COM ALTURA DE MUDA MENOR OU IGUAL A 2,00 M. AF_05/2018	UN	4	495,09	618,81	2.475,24	0,27 %
10.2.5	94992 SINAPI	EXECUÇÃO DE PASSEIO (CALÇADA) OU PISO DE CONCRETO COM CONCRETO MOLDADO IN LOCO, FEITO EM OBRA, ACABAMENTO CONVENCIONAL, ESPESSURA 6 CM, ARMADO. AF_08/2022	m²	15	81,49	101,85	1.527,75	0,16 %
10.2.6	94267 SINAPI	GUIA (MEIO-FIO) E SARJETA CONJUGADOS DE CONCRETO, MOLDADA IN LOCO EM TRECHO RETO COM EXTRUSORA, 45 CM BASE (15 CM BASE DA GUIA + 30 CM BASE DA SARJETA) X 22 CM ALTURA. AF_06/2016	M	30	56,72	70,89	2.126,70	0,23 %
12		PINTURAS E ACABAMENTOS					57.581,20	6,19 %
12.1	96132 SINAPI	APLICAÇÃO MANUAL DE MASSA ACRÍLICA EM PANOS DE FACHADA SEM PRESENÇA DE VÃOS, DE EDIFÍCIOS DE MÚLTIPLOS PAVIMENTOS, DUAS DEMÃOS. AF_05/2017	m²	1270	20,22	25,27	32.092,90	3,45 %
12.2	88489 SINAPI	APLICAÇÃO MANUAL DE PINTURA COM TINTA LÁTEX ACRÍLICA EM PAREDES, DUAS DEMÃOS. AF_06/2014	m²	1446	13,68	17,09	24.712,14	2,66 %
12.4	88415 SINAPI	APLICAÇÃO MANUAL DE FUNDO SELADOR ACRÍLICO EM PAREDES EXTERNAS DE CASAS. AF_06/2014	m²	176	3,53	4,41	776,16	0,08 %
13		INSTALAÇÕES HIDRÁULICAS					8.183,83	0,88 %
13.1		TUBOS					1.408,60	0,15 %
13.1.1	89446 SINAPI	TUBO, PVC, SOLDÁVEL, DN 25MM, INSTALADO EM PRUMADA DE ÁGUA - FORNECIMENTO E INSTALAÇÃO. AF_06/2022	M	60	5,76	7,19	431,40	0,05 %
13.1.3	89449 SINAPI	TUBO, PVC, SOLDÁVEL, DN 50MM, INSTALADO EM PRUMADA DE ÁGUA - FORNECIMENTO E INSTALAÇÃO. AF_06/2022	M	40	19,55	24,43	977,20	0,11 %
13.2		CONEXÕES					2.916,68	0,31 %
13.2.1	89408 SINAPI	JOELHO 90 GRAUS, PVC, SOLDÁVEL, DN 25MM, INSTALADO EM RAMAL DE DISTRIBUIÇÃO DE ÁGUA - FORNECIMENTO E INSTALAÇÃO. AF_06/2022	UN	25	8,42	10,52	263,00	0,03 %
13.2.3	89501 SINAPI	JOELHO 90 GRAUS, PVC, SOLDÁVEL, DN 50MM, INSTALADO EM PRUMADA DE ÁGUA - FORNECIMENTO E INSTALAÇÃO. AF_06/2022	UN	15	13,89	17,36	260,40	0,03 %
13.2.4	103955 SINAPI	JOELHO DE REDUÇÃO, 90 GRAUS, PVC, SOLDÁVEL, DN 25 MM X 20 MM, INSTALADO EM RAMAL DE DISTRIBUIÇÃO DE ÁGUA - FORNECIMENTO E INSTALAÇÃO. AF_06/2022	UN	10	10,04	12,54	125,40	0,01 %

Juliana
 Rubricou
 Processo nº 01312024
 199

Orçamento Sintético

Item	Código Banco	Descrição	Und	Quant.	Valor Unit	Valor Unit com BDI	Total	Peso (%)
13.2.5	103966 SINAPI	BUCHA DE REDUÇÃO, LONGA, PVC, SOLDÁVEL, DN 50 X 25 MM, INSTALADO EM PRUMADA DE ÁGUA - FORNECIMENTO E INSTALAÇÃO. AF_06/2022	UN	10	9,39	11,73	117,30	0,01 %
13.2.5	90373 SINAPI	JOELHO 90 GRAUS COM BUCHA DE LATÃO, PVC, SOLDÁVEL, DN 25MM, X 1/2 INSTALADO EM RAMAL OU SUB-RAMAL DE ÁGUA - FORNECIMENTO E INSTALAÇÃO. AF_06/2022	UN	12	13,18	16,47	197,64	0,02 %
13.2.6	89530 SINAPI	LUVA DE CORRER, PVC, SOLDÁVEL, DN 25MM, INSTALADO EM PRUMADA DE ÁGUA - FORNECIMENTO E INSTALAÇÃO. AF_06/2022	UN	10	16,75	20,93	209,30	0,02 %
13.2.7	89577 SINAPI	LUVA DE CORRER, PVC, SOLDÁVEL, DN 50MM, INSTALADO EM PRUMADA DE ÁGUA - FORNECIMENTO E INSTALAÇÃO. AF_06/2022	UN	10	37,77	47,20	472,00	0,05 %
13.2.8	1168 ORSE	Tê 90° de pvc rígido soldável, marrom diâm = 25mm	un	15	9,71	12,13	181,95	0,02 %
13.2.9	1171 ORSE	Tê 90° de pvc rígido soldável, marrom diâm = 50mm	un	5	24,46	30,57	152,85	0,02 %
13.2.10	1180 ORSE	Tê de redução 90° de pvc rígido soldável, marrom diâm = 50 x 25mm	un	8	25,91	32,38	259,04	0,03 %
13.2.11	89394 SINAPI	TÊ COM BUCHA DE LATÃO NA BOLSA CENTRAL, PVC, SOLDÁVEL, DN 20MM X 1/2 , INSTALADO EM RAMAL OU SUB-RAMAL DE ÁGUA - FORNECIMENTO E INSTALAÇÃO. AF_06/2022	UN	10	19,06	23,82	238,20	0,03 %
13.2.12	94706 SINAPI	ADAPTADOR COM FLANGE E ANEL DE VEDAÇÃO, PVC, SOLDÁVEL, DN 50 MM X 1 1/2 , INSTALADO EM RESERVAÇÃO DE ÁGUA DE EDIFICAÇÃO QUE POSSUA RESERVATÓRIO DE FIBRA/FIBROCIMENTO FORNECIMENTO E INSTALAÇÃO. AF_06/2016	UN	8	43,97	54,95	439,60	0,05 %
13.3		REGISTROS					297,09	0,03 %
13.3.1	94794 SINAPI	REGISTRO DE GAVETA BRUTO, LATÃO, ROSCÁVEL, 1 1/2", COM ACABAMENTO E CANOPLA CROMADOS - FORNECIMENTO E INSTALAÇÃO. AF_08/2021	UN	1	136,45	170,54	170,54	0,02 %
13.3.2	89351 SINAPI	REGISTRO DE PRESSÃO BRUTO, LATÃO, ROSCÁVEL, 3/4" - FORNECIMENTO E INSTALAÇÃO. AF_08/2021	UN	1	27,34	34,17	34,17	0,00 %
13.3.3	103039 SINAPI	REGISTRO DE ESFERA, PVC, ROSCÁVEL, COM VOLANTE, 1 1/2" - FORNECIMENTO E INSTALAÇÃO. AF_08/2021	UN	1	73,91	92,38	92,38	0,01 %
13.4		RESEVATÓRIOS					3.561,46	0,38 %
13.4.1	102609 SINAPI	CAIXA D'ÁGUA EM POLIETILENO, 2000 LITROS - FORNECIMENTO E INSTALAÇÃO. AF_06/2021	UN	2	1.276,72	1.595,77	3.191,54	0,4 %
13.4.2	94799 SINAPI	TORNEIRA DE BOIA PARA CAIXA D	UN	2	147,98	184,96	369,92	0,4 %

Processo nº 01312024
 08/08/2024
 08/08/2024

Orçamento Sintético

Item	Código Banco	Descrição	Und	Quant.	Valor Unit	Valor Unit com BDI	Total	Peso (%)
14		INSTALAÇÕES SANITÁRIAS					25.701,10	2,76 %
14.1		TUBOS					9.613,14	1,03 %
14.1.1	89711 SINAPI	TUBO PVC, SERIE NORMAL, ESGOTO PREDIAL, DN 40 MM, FORNECIDO E INSTALADO EM RAMAL DE DESCARGA OU RAMAL DE ESGOTO SANITÁRIO. AF_08/2022	M	24	20,84	26,04	624,96	0,07 %
14.1.2	89712 SINAPI	TUBO PVC, SERIE NORMAL, ESGOTO PREDIAL, DN 50 MM, FORNECIDO E INSTALADO EM RAMAL DE DESCARGA OU RAMAL DE ESGOTO SANITÁRIO. AF_08/2022	M	56	26,12	32,64	1.827,84	0,20 %
14.1.3	89713 SINAPI	TUBO PVC, SERIE NORMAL, ESGOTO PREDIAL, DN 75 MM, FORNECIDO E INSTALADO EM RAMAL DE DESCARGA OU RAMAL DE ESGOTO SANITÁRIO. AF_08/2022	M	42	32,46	40,57	1.703,94	0,18 %
14.1.4	89714 SINAPI	TUBO PVC, SERIE NORMAL, ESGOTO PREDIAL, DN 100 MM, FORNECIDO E INSTALADO EM RAMAL DE DESCARGA OU RAMAL DE ESGOTO SANITÁRIO. AF_08/2022	M	120	36,38	45,47	5.456,40	0,59 %
14.2		CONEXÕES					4.094,92	0,44 %
14.2.1	89726 SINAPI	JOELHO 45 GRAUS, PVC, SERIE NORMAL, ESGOTO PREDIAL, DN 40 MM, JUNTA SOLDÁVEL, FORNECIDO E INSTALADO EM RAMAL DE DESCARGA OU RAMAL DE ESGOTO SANITÁRIO. AF_08/2022	UN	15	9,76	12,19	182,85	0,02 %
14.2.2	89802 SINAPI	JOELHO 45 GRAUS, PVC, SERIE NORMAL, ESGOTO PREDIAL, DN 50 MM, JUNTA ELÁSTICA, FORNECIDO E INSTALADO EM PRUMADA DE ESGOTO SANITÁRIO OU VENTILAÇÃO. AF_08/2022	UN	20	10,07	12,58	251,60	0,03 %
14.2.3	89739 SINAPI	JOELHO 45 GRAUS, PVC, SERIE NORMAL, ESGOTO PREDIAL, DN 75 MM, JUNTA ELÁSTICA, FORNECIDO E INSTALADO EM RAMAL DE DESCARGA OU RAMAL DE ESGOTO SANITÁRIO. AF_08/2022	UN	10	22,69	28,36	283,60	0,03 %
14.2.4	89810 SINAPI	JOELHO 45 GRAUS, PVC, SERIE NORMAL, ESGOTO PREDIAL, DN 100 MM, JUNTA ELÁSTICA, FORNECIDO E INSTALADO EM PRUMADA DE ESGOTO SANITÁRIO OU VENTILAÇÃO. AF_08/2022	UN	15	28,37	35,45	531,75	0,06 %
14.2.5	89752 SINAPI	LUVA SIMPLES, PVC, SERIE NORMAL, ESGOTO PREDIAL, DN 40 MM, JUNTA SOLDÁVEL, FORNECIDO E INSTALADO EM RAMAL DE DESCARGA OU RAMAL DE ESGOTO SANITÁRIO. AF_08/2022	UN	15	6,98	8,72	130,80	0,01 %
14.2.6	89814 SINAPI	LUVA DE CORRER, PVC, SERIE NORMAL, ESGOTO PREDIAL, DN 50 MM, JUNTA ELÁSTICA, FORNECIDO E INSTALADO EM PRUMADA DE ESGOTO SANITÁRIO OU VENTILAÇÃO. AF_08/2022	UN	20	16,21	20,26	405,20	0,04 %



Rubrica
 Processo nº 01510024
 2024

Orçamento Sintético

Item	Código Banco	Descrição	Und	Quant.	Valor Unit	Valor Unit com BDI	Total	Peso (%)
14.2.7	89819 SINAPI	LUVA DE CORRER, PVC, SERIE NORMAL, ESGOTO PREDIAL, DN 75 MM, JUNTA ELÁSTICA, FORNECIDO E INSTALADO EM PRUMADA DE ESGOTO SANITÁRIO OU VENTILAÇÃO. AF_08/2022	UN	10	22,74	28,42	284,20	0,03 %
14.2.8	89823 SINAPI	LUVA DE CORRER, PVC, SERIE NORMAL, ESGOTO PREDIAL, DN 100 MM, JUNTA ELÁSTICA, FORNECIDO E INSTALADO EM PRUMADA DE ESGOTO SANITÁRIO OU VENTILAÇÃO. AF_08/2022	UN	15	33,13	41,40	621,00	0,07 %
14.2.9	104353 SINAPI	JUNÇÃO DE REDUÇÃO INVERTIDA, PVC, SÉRIE NORMAL, ESGOTO PREDIAL, DN 100 X 50 MM, JUNTA ELÁSTICA, FORNECIDO E INSTALADO EM PRUMADA DE ESGOTO SANITÁRIO OU VENTILAÇÃO. AF_08/2022	UN	5	39,35	49,18	245,90	0,03 %
14.2.10	102710 SINAPI	JUNÇÃO SIMPLES DE PVC, 45 GRAUS, SÉRIE NORMAL, PARA ESGOTO PREDIAL, DN 100 MM, INSTALADA EM DRENO - FORNECIMENTO E INSTALAÇÃO. AF_07/2021	UN	5	58,04	72,54	362,70	0,04 %
14.2.11	89807 SINAPI	CURVA CURTA 90 GRAUS, PVC, SERIE NORMAL, ESGOTO PREDIAL, DN 75 MM, JUNTA ELÁSTICA, FORNECIDO E INSTALADO EM PRUMADA DE ESGOTO SANITÁRIO OU VENTILAÇÃO. AF_08/2022	UN	5	35,18	43,97	219,85	0,02 %
14.2.12	104351 SINAPI	TERMINAL DE VENTILAÇÃO, PVC, SÉRIE NORMAL, ESGOTO PREDIAL, DN 75 MM, JUNTA SOLDÁVEL, FORNECIDO E INSTALADO EM PRUMADA DE ESGOTO SANITÁRIO OU VENTILAÇÃO. AF_08/2022	UN	3	20,20	25,24	75,72	0,01 %
14.2.13	104326 SINAPI	RALO SECO CÔNICO, PVC, DN 100 X 40 MM, JUNTA SOLDÁVEL, FORNECIDO E INSTALADO EM RAMAL DE DESCARGA OU EM RAMAL DE ESGOTO SANITÁRIO. AF_08/2022	UN	5	20,96	26,19	130,95	0,01 %
14.2.14	104328 SINAPI	CAIXA SIFONADA, COM GRELHA QUADRADA, PVC, DN 150 X 150 X 50 MM, JUNTA SOLDÁVEL, FORNECIDA E INSTALADA EM RAMAL DE DESCARGA OU EM RAMAL DE ESGOTO SANITÁRIO. AF_08/2022	UN	4	73,77	92,20	368,80	0,04 %
14.3		UNIDADES DE INSPEÇÃO					5.052,13	0,54 %
14.3.1	97903 SINAPI	CAIXA ENTERRADA HIDRÁULICA RETANGULAR EM ALVENARIA COM TIJOLOS CERÂMICOS MACIÇOS, DIMENSÕES INTERNAS: 0,8X0,8X0,6 M PARA REDE DE ESGOTO. AF_12/2020	UN	4	818,78	1.023,39	4.093,56	0,44 %
14.3.2	98105 SINAPI	CAIXA DE GORDURA DUPLA (CAPACIDADE: 126 L), RETANGULAR, EM ALVENARIA COM TIJOLOS CERÂMICOS MACIÇOS, DIMENSÕES INTERNAS = 0,4X0,7 M, ALTURA INTERNA = 0,8 M. AF_12/2020	UN	1	667,23	833,97	833,97	0,09 %
14.3.3	3404 ORSE	Anel de borracha para tubo pvc sanitario d = 50mm	un	10	4,23	5,28	52,80	0,01 %

Rubrica:
 Processo nº 0518024
 002
 2024



Orçamento Sintético

Item	Código Banco	Descrição	Und	Quant.	Valor Unit	Valor Unit com BDI	Total	Peso (%)
14.3.4	1212 ORSE	Anel de borracha para tubo pvc sanitario d = 100mm	un	10	5,75	7,18	71,80	0,01 %
14.4		UNIDADES DE TRATAMENTO					6.940,91	0,75 %
14.4.1	95463 SINAPI	FOSSA SÉPTICA EM ALVENARIA DE TIJOLO CERÂMICO MACIÇO, DIMENSÕES EXTERNAS DE 1,90X1,10X1,40 M, VOLUME DE 1.500 LITROS, REVESTIDO INTERNAMENTE COM MASSA ÚNICA E IMPERMEABILIZANTE E COM TAMPA DE CONCRETO ARMADO COM ESPESSURA DE 8 CM	UN	1	2.388,97	2.985,97	2.985,97	0,32 %
14.4.2	98062 SINAPI	SUMIDOURO CIRCULAR, EM CONCRETO PRÉ-MOLDADO, DIÂMETRO INTERNO = 1,88 M, ALTURA INTERNA = 2,00 M, ÁREA DE INFILTRAÇÃO: 13,1 M² (PARA 5 CONTRIBUINTES). AF_12/2020_PA	UN	1	3.164,21	3.954,94	3.954,94	0,42 %
15		LOUÇAS, ACESSÓRIOS E METAIS					30.372,37	3,26 %
15.1	95470 SINAPI	VASO SANITARIO SIFONADO CONVENCIONAL COM LOUÇA BRANCA, INCLUSO CONJUNTO DE LIGAÇÃO PARA BACIA SANITÁRIA AJUSTÁVEL - FORNECIMENTO E INSTALAÇÃO. AF_10/2016	UN	4	313,71	392,10	1.568,40	0,17 %
15.2	95471 SINAPI	VASO SANITARIO SIFONADO CONVENCIONAL PARA PCD SEM FURO FRONTAL COM LOUÇA BRANCA SEM ASSENTO - FORNECIMENTO E INSTALAÇÃO. AF_01/2020	UN	2	789,62	986,94	1.973,88	0,21 %
15.3	86939 SINAPI	LAVATÓRIO LOUÇA BRANCA COM COLUNA, *44 X 35,5* CM, PADRÃO POPULAR, INCLUSO SIFÃO FLEXÍVEL EM PVC, VÁLVULA E ENGATE FLEXÍVEL 30CM EM PLÁSTICO E COM TORNEIRA CROMADA PADRÃO POPULAR - FORNECIMENTO E INSTALAÇÃO. AF_01/2020	UN	10	437,92	547,35	5.473,50	0,59 %
15.4	100858 SINAPI	MICTÓRIO SIFONADO LOUÇA BRANCA PADRÃO MÉDIO FORNECIMENTO E INSTALAÇÃO. AF_01/2020	UN	2	769,74	962,09	1.924,18	0,21 %
15.5	100875 SINAPI	BANCO ARTICULADO, EM AÇO INOX, PARA PCD, FIXADO NA PAREDE - FORNECIMENTO E INSTALAÇÃO. AF_01/2020	UN	2	1.151,35	1.439,07	2.878,14	0,31 %
15.6	100868 SINAPI	BARRA DE APOIO RETA, EM AÇO INOX POLIDO, COMPRIMENTO 80 CM, FIXADA NA PAREDE - FORNECIMENTO E INSTALAÇÃO. AF_01/2020	UN	4	357,61	446,97	1.787,88	0,19 %
15.7	99635 SINAPI	VÁLVULA DE DESCARGA METÁLICA, BASE 1 1/2", ACABAMENTO METALICO CROMADO - FORNECIMENTO E INSTALAÇÃO. AF_08/2021	UN	6	417,20	521,45	3.128,70	0,34 %
15.10	86919 SINAPI	TANQUE DE LOUÇA BRANCA COM COLUNA, 30L OU EQUIVALENTE, INCLUSO SIFÃO FLEXÍVEL EM PVC, VÁLVULA METÁLICA E TORNEIRA DE METAL CROMADO PADRÃO MÉDIO - FORNECIMENTO E INSTALAÇÃO. AF_01/2020	UN	2	958,99	1.198,64	2.397,28	0,26 %

Folha nº 003
 Processo nº 05312024
 Rubrica

Orçamento Sintético

Item	Código Banco	Descrição	Und	Quant.	Valor Unit	Valor Unit com BDI	Total	Peso (%)
15.10	100860 SINAPI	CHUVEIRO ELÉTRICO COMUM CORPO PLÁSTICO, TIPO DUCHA FORNECIMENTO E INSTALAÇÃO. AF_01/2020	UN	6	100,48	125,58	753,48	0,08 %
15.11	93441 SINAPI	BANCADA GRANITO CINZA 150 X 60 CM, COM CUBA DE EMBUTIR DE AÇO, VÁLVULA AMERICANA EM METAL, SIFÃO FLEXÍVEL EM PVC, ENGATE FLEXÍVEL 30 CM, TORNEIRA CROMADA LONGA, DE PAREDE, 1/2 OU 3/4, P/ COZINHA, PADRÃO POPULAR - FORNEC. E INSTALAÇÃO. AF_01/2020	UN	1	1.276,90	1.595,99	1.595,99	0,17 %
15.12	4695 ORSE	Bancada em granito cinza andorinha p/laboratorio de informática, esp=2,0cm, h=72cm e larg=80cm	m	6	918,87	1.148,49	6.890,94	0,74 %
16		INSTALAÇÕES ELÉTRICAS					22.586,57	2,43 %
16.1		QUADRO DE DISTRIBUIÇÃO					1.456,28	0,16 %
16.1.1	101879 SINAPI	QUADRO DE DISTRIBUIÇÃO DE ENERGIA EM CHAPA DE AÇO GALVANIZADO, DE EMBUTIR, COM BARRAMENTO TRIFÁSICO, PARA 24 DISJUNTORES DIN 100A - FORNECIMENTO E INSTALAÇÃO. AF_10/2020	UN	1	540,21	675,20	675,20	0,07 %
16.1.2	93661 SINAPI	DISJUNTOR BIPOLAR TIPO DIN, CORRENTE NOMINAL DE 16A - FORNECIMENTO E INSTALAÇÃO. AF_10/2020	UN	12	52,08	65,09	781,08	0,08 %
16.2		ELETRODUTOS E ACESSÓRIOS					6.694,76	0,72 %
16.2.1	91836 SINAPI	ELETRODUTO FLEXÍVEL CORRUGADO, PVC, DN 32 MM (1"), PARA CIRCUITOS TERMINAIS, INSTALADO EM FORRO - FORNECIMENTO E INSTALAÇÃO. AF_12/2015	M	40	21,88	27,34	1.093,60	0,12 %
16.2.3	91944 SINAPI	CAIXA RETANGULAR 4" X 4" BAIXA (0,30 M DO PISO), PVC, INSTALADA EM PAREDE - FORNECIMENTO E INSTALAÇÃO. AF_12/2015	UN	25	15,92	19,89	497,25	0,05 %
16.2.3	91855 SINAPI	ELETRODUTO FLEXÍVEL CORRUGADO REFORÇADO, PVC, DN 25 MM (3/4"), PARA CIRCUITOS TERMINAIS, INSTALADO EM PAREDE - FORNECIMENTO E INSTALAÇÃO. AF_12/2015	M	250	11,25	14,06	3.515,00	0,38 %
16.2.4	91941 SINAPI	CAIXA RETANGULAR 4" X 2" BAIXA (0,30 M DO PISO), PVC, INSTALADA EM PAREDE - FORNECIMENTO E INSTALAÇÃO. AF_12/2015	UN	36	12,47	15,58	560,88	0,06 %
16.2.5	93358 SINAPI	ESCAVAÇÃO MANUAL DE VALA COM PROFUNDIDADE MENOR OU IGUAL A 1,30 M. AF_02/2021	m³	3	88,45	110,55	331,65	0,04 %
16.2.6	103288 SINAPI	RASGO E CHUMBAMENTO EM ALVENARIA PARA TUBOS DE SPLIT PAREDE DE 9000 A 24000 BTUS/H. AF_11/2021	UN	8	15,09	18,86	150,88	0,02 %
16.2.7	90447 SINAPI	RASGO EM ALVENARIA PARA ELETRODUTOS COM DIAMETROS MENORES OU IGUAIS A 40 MM. AF_05/2015	M	50	8,73	10,91	545,50	0,06 %
16.3		CABOS E FIOS (CONDUTORES)					4.469,50	0,48 %

2024
 01/31/2024
 004
 01/31/2024
 004

Orçamento Sintético

Item	Código Banco	Descrição	Und	Quant.	Valor Unit	Valor Unit com BDI	Total	Peso (%)
16.3.1	91926 SINAPI	CABO DE COBRE FLEXÍVEL ISOLADO, 2,5 MM², ANTI-CHAMA 450/750 V, PARA CIRCUITOS TERMINAIS - FORNECIMENTO E INSTALAÇÃO. AF_12/2015	M	450	4,11	5,13	2.308,50	0,25 %
16.3.2	91930 SINAPI	CABO DE COBRE FLEXÍVEL ISOLADO, 6 MM², ANTI-CHAMA 450/750 V, PARA CIRCUITOS TERMINAIS - FORNECIMENTO E INSTALAÇÃO. AF_12/2015	M	150	8,79	10,98	1.647,00	0,18 %
16.3.3	98261 SINAPI	CABO TELEFÔNICO CCI-50 1 PAR, INSTALADO EM ENTRADA DE EDIFICAÇÃO - FORNECIMENTO E INSTALAÇÃO. AF_11/2019	M	100	4,12	5,14	514,00	0,06 %
16.4		ILUMINAÇÃO E TOMADAS					9.966,03	1,07 %
16.4.1	91996 SINAPI	TOMADA MÉDIA DE EMBUTIR (1 MÓDULO), 2P+T 10 A, INCLUINDO SUPORTE E PLACA - FORNECIMENTO E INSTALAÇÃO. AF_12/2015	UN	15	37,01	46,25	693,75	0,07 %
16.4.2	91997 SINAPI	TOMADA MÉDIA DE EMBUTIR (1 MÓDULO), 2P+T 20 A, INCLUINDO SUPORTE E PLACA - FORNECIMENTO E INSTALAÇÃO. AF_12/2015	UN	12	39,32	49,14	589,68	0,06 %
16.4.3	92008 SINAPI	TOMADA BAIXA DE EMBUTIR (2 MÓDULOS), 2P+T 10 A, INCLUINDO SUPORTE E PLACA - FORNECIMENTO E INSTALAÇÃO. AF_12/2015	UN	30	50,92	63,64	1.909,20	0,21 %
16.4.4	91953 SINAPI	INTERRUPTOR SIMPLES (1 MÓDULO), 10A/250V, INCLUINDO SUPORTE E PLACA - FORNECIMENTO E INSTALAÇÃO. AF_12/2015	UN	25	31,40	39,24	981,00	0,11 %
16.4.5	92023 SINAPI	INTERRUPTOR SIMPLES (1 MÓDULO) COM 1 TOMADA DE EMBUTIR 2P+T 10 A, INCLUINDO SUPORTE E PLACA - FORNECIMENTO E INSTALAÇÃO. AF_12/2015	UN	5	53,43	66,78	333,90	0,04 %
16.4.6	97586 SINAPI	LUMINÁRIA TIPO CALHA, DE SOBREPOR, COM 2 LÂMPADAS TUBULARES FLUORESCENTES DE 36 W, COM REATOR DE PARTIDA RÁPIDA - FORNECIMENTO E INSTALAÇÃO. AF_02/2020	UN	25	174,69	218,34	5.458,50	0,59 %
18		INSTALAÇÕES DE DRENAGEM DE ÁGUAS PLUVIAIS					8.152,48	0,88 %
18.1		TUBOS					3.447,90	0,37 %
18.1.1	89578 SINAPI	TUBO PVC, SÉRIE R, ÁGUA PLUVIAL, DN 100 MM, FORNECIDO E INSTALADO EM CONDUTORES VERTICAIS DE ÁGUAS PLUVIAIS. AF_06/2022	M	30	30,02	37,52	1.125,60	0,12 %
18.1.2	89580 SINAPI	TUBO PVC, SÉRIE R, ÁGUA PLUVIAL, DN 150 MM, FORNECIDO E INSTALADO EM CONDUTORES VERTICAIS DE ÁGUAS PLUVIAIS. AF_06/2022	M	30	61,94	77,41	2.322,30	0,25 %
18.2		CONEXÕES					2.531,92	0,27 %

Autenticado
 Protocolo nº 083120221
 08/03/2022

Orçamento Sintético

Item	Código Banco	Descrição	Und	Quant.	Valor Unit	Valor Unit com BDI	Total	Peso (%)
18.2.1	89584 SINAPI	JOELHO 90 GRAUS, PVC, SERIE R, ÁGUA PLUVIAL, DN 100 MM, JUNTA ELÁSTICA, FORNECIDO E INSTALADO EM CONDUTORES VERTICAIS DE ÁGUAS PLUVIAIS. AF_06/2022	UN	8	41,60	51,99	415,92	0,04 %
18.2.2	4283 ORSE	Ralo hemisférico em fº pº, tipo abacaxi Ø 100mm	un	8	44,31	55,38	443,04	0,05 %
18.2.2	89590 SINAPI	JOELHO 90 GRAUS, PVC, SERIE R, ÁGUA PLUVIAL, DN 150 MM, JUNTA ELÁSTICA, FORNECIDO E INSTALADO EM CONDUTORES VERTICAIS DE ÁGUAS PLUVIAIS. AF_06/2022	UN	8	124,79	155,97	1.247,76	0,13 %
18.2.3	89585 SINAPI	JOELHO 45 GRAUS, PVC, SERIE R, ÁGUA PLUVIAL, DN 100 MM, JUNTA ELÁSTICA, FORNECIDO E INSTALADO EM CONDUTORES VERTICAIS DE ÁGUAS PLUVIAIS. AF_06/2022	UN	8	42,53	53,15	425,20	0,05 %
18.3		UNIDADES DE INSPEÇÃO					2.172,66	0,23 %
18.3.1	2816 ORSE	Caixa de passagem coletora de aguas pluviais, em alvenaria de tijolos maciços, dim. int. 0,25x0,85x1,00- c/ grade de concreto	un	2	869,14	1.086,33	2.172,66	0,23 %
19		QUADRA DE ESPORTES DESCOBERTA					51.129,32	5,49 %
19.1	101173 SINAPI	ESTACA BROCA DE CONCRETO, DIÂMETRO DE 20CM, ESCAVAÇÃO MANUAL COM TRADO CONCHA, COM ARMADURA DE ARRANQUE. AF_05/2020	M	40	61,46	76,81	3.072,40	0,33 %
19.2	96536 SINAPI	FABRICAÇÃO, MONTAGEM E DESMONTAGEM DE FÔRMA PARA VIGA BALDRAME, EM MADEIRA SERRADA, E=25 MM, 4 UTILIZAÇÕES. AF_06/2017	m²	36	85,72	107,14	3.857,04	0,41 %
19.3	96545 SINAPI	ARMAÇÃO DE BLOCO, VIGA BALDRAME OU SAPATA UTILIZANDO AÇO CA-50 DE 8 MM - MONTAGEM. AF_06/2017	KG	100	15,30	19,12	1.912,00	0,21 %
19.4	94963 SINAPI	CONCRETO FCK = 15MPA, TRAÇO 1:3,4:3,5 (EM MASSA SECA DE CIMENTO/ AREIA MÉDIA/ BRITA 1) - PREPARO MECÂNICO COM BETONEIRA 400 L. AF_05/2021	m³	3	424,15	530,14	1.590,42	0,17 %
19.5	103670 SINAPI	LANÇAMENTO COM USO DE BALDES, ADENSAMENTO E ACABAMENTO DE CONCRETO EM ESTRUTURAS. AF_02/2022	m³	3	304,61	380,73	1.142,19	0,12 %
19.6	98557 SINAPI	IMPERMEABILIZAÇÃO DE SUPERFÍCIE COM EMULSÃO ASFÁLTICA, 2 DEMÃOS AF_06/2018	m²	36	43,94	54,92	1.977,12	0,21 %
19.7	103322 SINAPI	ALVENARIA DE VEDAÇÃO DE BLOCOS CERÂMICOS FURADOS NA VERTICAL DE 9X19X39 CM (ESPESSURA 9 CM) E ARGAMASSA DE ASSENTAMENTO COM PREPARO EM BETONEIRA. AF_12/2021	m²	60	60,14	75,16	4.509,60	0,48 %
19.8	87765 SINAPI	CONTRAPISO EM ARGAMASSA TRAÇO 1:4 (CIMENTO E AREIA), PREPARO MECÂNICO COM BETONEIRA 400 L, APLICADO EM ÁREAS MOLHADAS SOBRE IMPERMEABILIZAÇÃO, ACABAMENTO NÃO REFORÇADO, ESPESSURA 4CM. AF_07/2021	m²	80	56,40	70,49	5.639,20	0,51 %

h 0001570
 Rubrica
 Processo n.º 018/12021
 206
 90x

Orçamento Sintético

Item	Código Banco	Descrição	Und	Quant.	Valor Unit	Valor Unit com BDI	Total	Peso (%)
19.9	101749 SINAPI	PISO CIMENTADO, TRAÇO 1:3 (CIMENTO E AREIA), ACABAMENTO LISO, ESPESSURA 4,0 CM, PREPARO MECÂNICO DA ARGAMASSA. AF_09/2020	m²	80	54,94	68,66	5.492,80	0,59 %
19.10	102494 SINAPI	PINTURA DE PISO COM TINTA EPÓXI, APLICAÇÃO MANUAL, 2 DEMÃOS, INCLUSO PRIMER EPÓXI. AF_05/2021	m²	80	64,80	80,99	6.479,20	0,70 %
19.11	2408 ORSE	Trave para campo de futebol soçaite, desmontável	par	1	2.611,89	3.264,60	3.264,60	0,35 %
19.12	7724 ORSE	Estrutura Metálica Móvel, p/ Tabela e Cesta de Basquete, Padrão Oficial em Tubo Galvanizado 2"	par	1	8.500,80	10.625,14	10.625,14	1,14 %
19.13	2432 ORSE	Poste oficial para volei em aço galvanizado d=3", c/esticador e catraca	par	1	1.006,84	1.258,44	1.258,44	0,14 %
19.14	2429 ORSE	Rede para volei profissional, em nylon e com medidor de altura	un	1	247,36	309,17	309,17	0,03 %
20		SISTEMA DE PREVENÇÃO E COMBATE A INCÊNDIO					2.987,00	0,32 %
20.1	101911 SINAPI	EXTINTOR DE INCÊNDIO PORTÁTIL COM CARGA DE PQS DE 12 KG, CLASSE BC - FORNECIMENTO E INSTALAÇÃO. AF_10/2020_PE	UN	4	342,56	428,16	1.712,64	0,18 %
20.2	97599 SINAPI	LUMINÁRIA DE EMERGÊNCIA, COM 30 LÂMPADAS LED DE 2 W, SEM REATOR - FORNECIMENTO E INSTALAÇÃO. AF_02/2020	UN	10	23,29	29,11	291,10	0,03 %
20.3	91990 SINAPI	TOMADA ALTA DE EMBUTIR (1 MÓDULO), 2P+T 10 A, SEM SUPORTE E SEM PLACA - FORNECIMENTO E INSTALAÇÃO. AF_12/2015	UN	10	35,91	44,88	448,80	0,05 %
20.4	12891 ORSE	Placa de sinalizacao, fotoluminescente, em pvc , com logotipo "Extintor de incêndio portátil com rodas" - Placa E11	un	4	17,84	22,29	89,16	0,01 %
20.5	11853 ORSE	Placa de sinalizacao de segurança contra incendio, fotoluminescente, retangular, *20 x 40* cm, em pvc *2* mm anti-chamas (simbolos, cores e pictogramas conforme nbr 13434)	Un	10	35,63	44,53	445,30	0,05 %
21		SERVIÇOS COMPLEMENTARES					4.982,24	0,54 %
21.1	C1869 SEINFRA	PEITORIL DE GRANITO L= 15 cm	M	16	97,13	121,40	1.942,40	0,21 %
21.3	9039 ORSE	Alçapão de alumínio, tipo escama, cor fosca	m²	1	432,68	540,80	540,80	0,06 %
21.3	8539 ORSE	Escada marinheiro, com degraus em barra redonda de 3/4", guarda-corpo em barra chata de 1 1/2" x 1/4" e patamar(1,05 x 0,95m) em chapa expandida de 1/4"	m	4	499,85	624,76	2.499,04	0,27 %



Handwritten stamp and signature:
 Rubrica
 Provença N° 083/2024
 2024

Orçamento Sintético

Item	Código Banco	Descrição	Und	Quant.	Valor Unit	Valor Unit com BDI	Total	Peso (%)
22		SERVIÇOS FINAIS					2.223,00	0,24 %
22.2	9537 SINAPI	LIMPEZA FINAL DA OBRA	m ²	450	3,96	4,94	2.223,00	0,24 %

Tipo de Licitação
 Abertura da Licitação
 Número do Processo Licitatório

Total sem BDI 744.638,52
 Total do BDI 185.990,94
 Total Geral 930.629,46

folha nº 208
 Processo nº 013/2024
 Autenticado